ASSINATURAS NO PAIS:
Ano: 80$000 — Semestre: 45$000

DIARIO DE PERNAMBUCO

EDIÇÃO DE 12 PAGINAS
PREÇO $400

JORNAL MAIS ANTIGO EM CIRCULAÇÃO NA AMERICA LATINA — Orgão dos "Diarios Associados" — A. J. de Mirando Falcão, Fundador

RECIFE — PERNAMBUCO — BRASIL — N. 259 — ANO 116 — TERÇA-FEIRA, 4 DE NOVEMBRO DE 1941

LANÇARAM A 6.ª OFENSIVA CONTRA MOSCOU

Grande reforço dos alemães na frente central

Os aviões dos invasores atacam continuadamente as posições de defesa soviéticas, tentando destrui-las

EXPECTATIVA

LONDRES, 3 (U. P.) — O radio de Moscou informa que, esta madrugada, as forças alemãs lançaram nova e violenta ofensiva contra Moscou. Acrescenta que os aviões alemães atacam continuamente as posições russas, tentando destrui-las.

NOVA OFENSIVA

KUIBYSHEV, 3 (U. P.) — Reina grande espectativa, aqui, devido ás noticias de nova grande ofensiva alemã contra Moscou.

SEXTA OFENSIVA

KUIBYSHEV, 3 (U. P.) — Em consequencia de reconhecimentos aéreos russos, os alemães estão concentrando grande reforço na frente central, para iniciar a sexta ofensiva contra Moscou.

CONSTANTES BOMBARDEIOS

KUIBYSHEV, 3 (U. B.) — A aviação russa iniciou violentos e constantes bombardeios contra as posições alemãs na frente central, afim de desorganizar as grandes concentrações dos invasores. Parece que esses planejam nova ofensiva contra Moscou.

CONTRA-ATAQUES

KUIBYSHEV, 3 (U. P.) — Os defensores de Moscou continuam melhorando suas posições, mediante violentos contra-ataques que têm empreendido contra as forças alemãs.

FORA DE COMBATE

ZURICH, 3 (R.) — Despachos da DNB que passam em revista as ultimas operações na frente oriental, mencionam os contra-ataques de tanks russos nos setores setentrional e meridional.

No setor setentrional, 10 carros de assalto russos foram postos fóra de combate quando de uma tentativa para recapturar uma posição.

No setor central, travou-se violenta luta corpo a corpo, determinando o ponto onde a infantaria alemã logrou penetrar numa posição fortificada russa. Declara a DNB a destruição de 3 tanks russos quando unidades das tropas de assalto germanicas repeliram um ataque de tanks inimigos.

PERDAS ALEMAS

MOSCOU, 3 (R.) — O radio local divulgou, na tarde de ontem, que, durante o periodo que vai de 12 a 30 de outubro, as perdas alemãs em combates travados na frente de Moscou subiram a 20.000 mortos e 50.000 feridos. Foram destruidos 289 tanks, 198 canhões e 132 aviões.

RESERVAS DE TANKS

MOSCOU, 3 (R.) — Segundo o radio local, num setor da frente central, os alemães lançaram 3 divisões de infantaria, apoiadas por tanks, e conseguiram avançar alguns quilometros e ocupar uma aldeia. Horas depois, os russos contra-atacaram violentamente, rechassando os alemães e reconquistando o terreno perdido. Acrescenta que 2 batalhões italianos lançados num ataque contra uma posição russa foram completamente dizimados, sendo os seus remanescentes obrigados a bater em retirada apressadamente.

O radio anuncia que nas ultimas 24 horas nos combates da frente de Tula os russos conseguiram destruir 16 aviões e 70 tanks germanicos, além de terem causado enormes baixas. A batalha de Moscou entrou, agora, na sua fase mais seria. Querendo conquistar a capital russa a todo custo antes que chegue o inverno, o comando alemão acaba de lançar novas reservas de tanks, canhões e tropas de infantaria na luta.

ONDAS DE AVIÕES

KUIBYSHEV, 3 (U. P.) — Varias esquadrilhas da Luftwaffe vôam constantemente em ondas sobre Moscou. Sabe-se que os alemães estão realizando ali o ataque aéreo mais intenso de toda a guerra.

ATAQUE A FUNDO

KUIBYSHEV, 3 (U. P.) — De fonte autorizada se informa que os reforços mais poderosos de que se tem memoria em toda a guerra estão sendo concentrados pelos alemães na frente de Moscou. Os reconhecimentos revelaram que uma corrente continua de reservas alemãs aflue para a frente e as tropas vão tomando posição para um ataque a fundo.

ENERGICA DEFESA

LONDRES, 3 (U. P.) — O radio de Moscou divulga que a luta no setor da capital russa, entrou na fase mais sangrenta e que os alemães lançam tropas frescas no combate. Declarou que o povo deve estar preparado para uma energica defesa da cidade.

DETIDA

KUIBISHEV, 3 (U. P.) — O rádio anuncia que a ofensiva alemã foi detida em todas as frentes.

INTENSIFICADO O CERCO

KUIBISHEV, 3 (R.) — De um modo geral, os alemães estão detidos na varios dias na direções de Volokolamsk, Mojaisk e Malo Yaroslavets. Em certos setores do front de Kalinin o inimigo está na defensiva. As novas forças se compõem

(Conclue na 2.ª página)

Dôr de cabeça?
"Sal de Fructa" ENO

3.000.000 DE DOLARES EXIGIDOS PELO AFUNDAMENTO DO "ROBIN MOOR"

Flagrante tirado de um judeu numa rua de Berlim, trazendo no peito o emblema que o govêrno alemão adotou para distingui-los dos germanicos de sangue arianos. (Wide World Fotos, para os "Diarios Associados")

Abutre negro alemão

O senador Guardeny pediu a anulação de toda a lei de neutralidade

DEMOCRACIA

WASHINGTON, 3 (U. P.) — Anuncia-se oficialmente que os Estados Unidos reclamaram da Alemanha uma indenização de 3.000.000 de dolares pelo afundamento do Robin Moor.

WASHINGTON, 3 (U. P.) — Ao se declarar que o Imape se converteu em inimigo atual e ainda potencial dos Estados Unidos, o senador Guardnoy pediu a anulação de toda a lei de neutralidade.

O senador Guardney criticou as disputas entre elementos que trabalham para as industrias de defesa e assegurou que as horas de trabalho perdidas seriam suficientes para se ter podido fabricar 150 submarinos.

Disse que se os Estados Unidos não se livrarem dessa politica de timidez, "todos aqueles que vivem atualmente poderão ver o momento em que o abutre negro do imperio alemão devorará os ossos da democracia da America."

DESMENTIU AS INFORMAÇÕES

LONDRES, 3 (R.) — O secretario de Estado, americano, sr. Cordell Hull, desmentiu categoricamente as acusações divulgadas pela agencia DNB de que o governo dos Estados Unidos estava procurando fomentar a revolução em Cuba contra o presidente Bautista.

Disse tambem que eram mentirosas as informações da DNB sobre a manutenção, pelos Estados Unidos, dum serviço secreto na America Latina para fortalecer a consecução da sua politica exterior.

O sr. Cordell Hull desmentiu essas acusações em termos fortes em conferencia com a imprensa, considerando-se as peças tipicas da falsa propaganda nazista.

Confirmou que um novo navio de abastecimento seguirá para a França não ocupada, por intermedio da Cruz Vermelha americana, frizando que já houve entendimentos com a Inglaterra a esse respeito.

Disse, contudo, que ainda não foram efetuados os entendimentos com a Italia e a Alemanha para a garantia da viagem do navio.

Interrogado sobre se o novo embaixador do Mexico seria nomeado imediatamente ou se esperava o retorno do sr. Josephus Daniels, da curta visita que está fazendo áquele paiz, o sr. Cordell Hull disse que conferenciaria com o presidente Roosevelt, a respeito, logo que o chefe da nação chegasse de Hyde Park.

APROVAÇÃO

WASHINGTON, 3 (U. P.) — Os partidarios da politica segui-

(Conclúe na 2.ª página)

Organização das zonas russas pelos alemães

O govêrno do Reich teria traçado planos de divisão e govêrno para a U.R.S.S., após o termino das hostilidades atuais

EM CINCO DISTRITOS

VICHY, 3 (U. P.) — Despachos procedentes da Rumania informam que o governo alemão já traçou os planos para a organização administrativa dos territorios sovieticos, depois que terminarem as hostilidades.

Esses territorios ficarão divididos em cinco distritos a saber:

Primeiro — Russia Branca, que compreenderá a Lettonia, a Estonia e a Lituania;
Segundo — Ukrania;
Terceiro — Região de Moscou;
Quarto — Caucaso;
Quinto — Turquestão.

A Siberia não está compreendida na distribuição administrativa, na qual só figura parte do Turquestão, situado a leste dos montes Urais. Os Estados balticos perderão sua independencia. Os despachos não fazem referencia á parte da Polonia que a Russia havia ocupado.

DEFESA ANGLO-RUSSA

ANKARA, 3 (U. P.) — Todas as informações chegadas aqui indicam que, se os alemães chegarem aos Urais, se encontrarão com a defesa conjunta anglo-russa, sob o comando igualmente conjunto, que tem o seu Quartel General em Tiflis. Além disso, os alemães se encontrarão pela primeira vez com uma força equipada principalmente de material norte-americano.

As declarações diplomaticas e dos viajantes não deixam lugar para que se duvide de que as tropas britanicas, australianas, sul-africanas e indianas, que resistirão á investida dos alemães no Oriente Proximo estão se convertendo rapidamente num exercito norte-americano, no que se refere ao material.

Calcula-se que mais de 70 navios fazem o serviço de ida e volta entre os Estados Unidos e o Oriente Proximo.

CHOVEM BOMBAS SOBRE OS NAVIOS RUSSOS

BERLIM, 3 (U. P.) — Fontes alemãs autorizadas informam, hoje, que os exercitos do eixo recomeçaram seu avanço geral na frente central russa, enquanto no sul ocuparam a importante cidade de Kursk. Informou-se que foram rechassadas todas as atividades russas para romper o cerco de Leningrado, continuando os alemães seu novo avanço para o noroeste no setor entre o lago Ladoga e Ilmen. Observou-se que o Alto Comando se limita a manifestar que se haviam alcançado grandes exitos nas frentes central e sul, sem dar, porém, a menor noticia concreta sobre Moscou.

Kursk, além de seu grande valor estrategico, tem importancia, por ser centro de grande industria, como de construção de tratores agricolas e carros blindados leves. Tem uma população de cerca de 100.000 habitantes e, sem duvida, será excelente base de operações contra as nascentes do rio Don, a uns 200 quilometros a oeste.

Em Kerch e Sebastopol, as tropas russas tratam de fugir, enquanto a Luftwaffe faz chover bombas sobre os navios que se agasalham no porto para evacuar as forças encurralhadas. Anuncia-se que foi iniciada nova ofensiva entre os lagos Onega e Ladoga, onde a frente se achava quasi mobilizada desde o dia 8 de setembro, quando os alemães chegaram a Schluesseburgo e os finlandeses ao rio Svie.

Nos meios autorizados se afirma que os russos fizeram, ontem, nova tentativa para cruzar o Rio Neva, mas foram repelidos pela artilharia e infantaria alemãs que lhes destruiram 17 lanchas de assalto.

NOVO IMPETO

NEW YORK, 3 (U. P.) — A ofensiva alemã contra Moscou assumiu novo impeto. Nas costas do Mar Negro, conforme anunciaram Moscou e Berlim, os alemães conseguiram novos avanços. Os nazis dizem ainda haver obtido importantes exitos na Criméia. Informa-se que o exercito russo se dispõe a defender a base de Sebastopol e o estreito de Ketch. Continuam chegando grandes reforços russos á frente de Moscou, onde está se travando uma grande batalha. Os alemães iniciaram novos ataques á capital, enquanto a aviação apoia o avanço das tropas.

A 14 MILHAS DE MURMANSK

STOCKHOLMO, 3 (R.) — Ao mesmo tempo que a atenção alemã parece inteiramente concentrada na nova ocupação da Criméia que prossegue rapidamente, de acôrdo com despachos de Berlim, as tropas finlandesas que avançam pelo nortes estão apenas a 14 milhas de Murmansk, segundo informa um correspondente em Helsink dum jornal desta capital. Declara esse correspondente que durante 14 horas as tropas fizeram os preparativos para a ofensiva sobre a peninsula de Kola.

Simultaneamente, a aviação finlandesa atacava sem interrupção a via ferrea de Murmansk. Pesado bombardeio foi ouvido na direção de Kronstadt, de acordo com o correspondente, em Helsinki, do Tidninger, de Stockholmo, indicando que a frota russa do Baltico abria fogo ao lardo da costa ocidental de Hangoe.

Descrevendo a situação na Criméia, os correspondentes suecos em Berlim dizem que as forças germanicas já ameaçam Sebastopol e Kerch. Veicula a noticia de que os russos ja começaram a retirar materiais de guerra e outros abastecimentos da costa ocidental do Cáucaso. Outras noticias de Berlim adiantam que provavelmente as forças germanicas pretendem cair sobre os estreitos de Kerch afim de flanquear as linhas de defesa russas no Cáucaso.

Enquanto isso, a despeito da proclamação de que a campanha russa já está decidida, os alemães fazem raids preparativos para enfrentar os rigores do inverno, segundo o correspondente do Shanska Badbladet em Berlim. Acrescenta esse correspondente que os nazistas já estão empregando trenós na frente de Leningrado. Afirma que os alemães esperam prosseguir com as operações mesmo quando o inverno estiver rigoroso para o que os soldados foram treinados.

(Conclúe na 3ª. pagina)

Comunicados de guerra

COMUNICADO RUSSO DE HOJE

KUIBISHEV, 4 — Terça-feira, (U. P.) — A emissora de Moscou divulgou, esta madrugada, o seguinte comunicado:

"Nossas tropas combateram contra o inimigo, em toda a extensão da frente, sendo a luta particularmente violenta nos setores de Kalinin e Criméia. Ante-ontem foram destruidos 13 aviões alemães. Perdemos três aparelhos. No dia de ontem foram derribados dois aviões germanicos."

DO ALTO COMANDO ALEMAO

BERLIM, 3 (U. P.) — O comunicado do Alto Comando alemão de hoje diz:

"Sob a pressão de intensa perseguição das forças alemãs e romenas na peninsula da Criméia, as tropas inimigas em retirada, dividiram-se em dois grupos, um dos quais procura escapar por Sebastopol e o outro por Kertch.

"Durante ataques realizados realizados contra navio transportes que, esperavam as forças russas, a aviação alemã afundou 10 navios mercantes, num total de 38.000 toneladas e avariou seriamente 14. Por ocasião das operações de rompimento das linhas inimigas e perseguição na peninsula da Criméia, foram feitos até o momento 53.175 prisioneiros tomados ou destruidos 230 tanks, 218 canhões e grande quantidade de outros materiais belicos. Mais de 13.000 minas terrestres, colocadas pelo inimigo foram retiradas.

Na frente central, o importante centro industrial e ferroviário de Kursk, capital da provincia do mesmo nome foi ocupado, ontem, pela infantaria e formações blindadas alemãs.

DO COMANDO BRITANICO NA AFRICA ORIENTAL

NAIROBI, 3 (R.) — O Comando britanico na Africa oriental emitiu o seguinte comunicado: "No dia primeiro de novembro as forças aereas sul-africanas bombardearam com exito duas barcaças inimigas na bacia situada perto de Gorgora, no lago Tana.

Foram igualmente obtidos impactos diretos contra os edificios do mesmo porto. Na zona de Ozozo foram metralhados transportes motorizados."

DAS FORÇAS IMPERIAIS BRITANICAS

CAIRO, 3 (R.) — As forças imperiais britanicas divulgam o seguinte comunicado:

"Tobruk — Diminuiu, em todos os setores, a atividade inimigas. Os centros de terra reduziram a atividade de patrulhas, porem, uma das nossas fez um prisioneiro italiano. No setor da fronteira, apesar da tempestade e dos ventos, observou-se certa intensificação das atividades das patrulhas inimigas.

As nossas patrulhas, contudo, entraram em varias localidades em contacto com as inimigas, inflingindo-lhes grandes perdas".

DO COMANDO BRITANICO

CAIRO, 3 (R.) — O comunicado de hoje do Comando Britanico no Egito diz:

"Libia — Registrou-se apenas pequeno declinio nas atividades da artilharia inimiga contra nossas posições em Tobruk, onde uma tempestade de areia restringiu nossas atividades. Mesmo assim nossas patrulhas não estiveram de todo inativas. Apesar da tempestade, o inimigo aumentou a atividade de suas patrulhas. Registraram-se ainda diversos choques entre nossas forças e as patrulhas inimigas, que sofreram algumas baixas".

DO MINISTERIO DO AR

LONDRES, 3 (R.) — O comunicado de hoje do Ministerio do Ar diz: "Durante a noite de ontem, os aparelhos Hudson, do Comando Costeiro, atacaram a navegação inimiga ao largo do litoral holandês e da costa da Noruega. Num desses ataques, feito de pouca altura, foram atingidos um navio de abastecimento e um tanque.

(Conclue na 2.ª página)

Propôs paz à Finlandia

Declaração vital sôbre as relações nipo-americanas

Prosseguindo nos seus ataques aos Estados Unidos, a imprensa do Japão anuncia proxima declaração oficial sôbre as negociações

HOSTILIDADE

TOKIO, 3 (U. P.) — A imprensa niponica acusa os Estados Unidos de pretenderem "esmagar o Japão, no Extremo Oriente, e noticia que o governo, dentro em breve, fará uma declaração vital sobre as relações entre os dois paises.

PRONTAS

TOKIO, 3 (R.) — Toda a imprensa daqui publica hoje novos ataques aos Estados Unidos, a quem acusam de praticar "atos de hostilidade" contra o Japão. Os jornais afirmam que a tensão reinante no Pacifico está aumentando todos os dias, advertindo, porém, os norte-americanos de que as forças niponicas "estão prontas para qualquer eventualidade".

OCUPARAM O "TOMISLAV"

SHANGHAI, 3 (R.) — Em seguida á noticia de que um grupo de marujos italianos se tinha apoderado, á força, no sabado ultimo, do cargueiro yugo-slavo Tomislav, ancorado aqui, as autoridades japonesas anunciaram oficialmente hoje que os italianos abandonaram aquela unidade, de acôrdo com a solicitação que lhes foi feita.

Os japoneses anunciaram que reconheciam o valor da venda do Tomislav, feita em Roma, lamentando entretanto, que os italianos tenham recorrido á força para ocupar o navio. Informação prestada por autoridades niponicas acrescenta que "a marinha japonesa deseja evitar qualquer perturbação no Extremo Oriente, especialmente em Shanghai", tendo sempre adotado a politica de manter o conflito europeu afastado do Oriente.

RECALCITRANTES

SHANGHAI, 3 (R.) — O consul geral do Japão, aqui, ordenou que todas as firmas japonesas suspendam imediatamente suas transações com empresas norte-americanas. E' a segunda vez que é transmitida essa ordem aos comerciantes niponicos, depois do bloqueio dos Estados Unidos.

A repetição da ordem dá a entender que o mesmo não foi estritamente obedecida. São previstas varias penalidades contra as firmas japonesas recalcitrantes.

CONFERENCIOU COM DUFF COOPER

SINGAPURA, 3 (R.) — O general Wavell conferenciou com o sr. Duff Cooper antes da partida deste para a Australia.

PARA HUNAN

TOKIO, 3 (R.) — Foi iniciada, ontem, uma nova ofensiva das tropas niponicas contra o 58.º regimento da quinta zona de guerra da provincia meridional de Hunan, informa um comunicado do Quartel General japonês na China central.

Dizia a noticia que as forças japonesas avançaram para Hunan imediatamente logo após á

Conclue na 2ª pagina)

Pode obter acôrdo

Declarações de Cordell Hull acerca da proposta dirigida pelos soviéticos

RESPOSTA

WASHINGTON, 3 (U. P.) — Relativamente á proposta de paz formulada pela Russia á Finlandia, o secretario de Estado, sr. Cordell Hull, revelou, hoje, numa entrevista concedida aos representantes da imprensa, que, simultaneamente com a transmissão do oferecimento ao ministro da Finlandia, nesta capital, sr. Hjalmar Procope, o representante diplomatico dos EE. UU., em Helsinki, lembrou ao governo finlandês que havia possibilidade de se obter um acordo pacifico.

Em seguida, comunicou o sr. Cordell Hull, que, agora, se espera a resposta do governo fin-

Conclue na 2ª pagina)

As aldeias transformadas em fortalezas

Por Maurice LOVELL
(Correspondente especial da Reuter)

KUIBYSHEV, 3 — Forças alemãs abriram passagem através das defesas sovieticas na frente meridional, admitiu o radio de Moscou, na manhã de hoje. Massas de infantaria e aviação são lançadas na batalha pela posse da peninsula, parecendo que atingiu um ponto critico a luta que decidirá da marcha sobre o Caucaso.

O radio confessa que a situação nessa frente "é muito seria", mas os ultimos despachos acentuam que a resistencia russa está se tornando mais firme.

O comando alemão, que concentrou, ha um mez, tropas selecionadas no istmo de Perekop, planeja avançar em direção das montanhas e efetuar uma descida abruta sobre Sebastopol.

A marinha russa, em face da gravidade da situação, começou a apoiar as forças de terra que defendem o istmo. A ofensiva aerea germanica para abrir caminho a todo o custo, não diminuiu de intensidade.

Perto de Rostov, os alemães não conseguiram atingir uma posição na estrada principal de onde visam a cidade com sua artilharia, mas seu avanço continua paralizado, enquanto os defensores de Rostov trabalham afanosamente no sistema defensivo.

O radio de Moscou não particularizou em que ponto foram rompidas as defesas da fren-

(Conclúe na 2.ª página)

Filha! Mãe! Avó!

TODAS DEVEM USAR A

FLUXO-SEDATINA

(OU REGULADOR VIEIRA)

A mulher evitará dôres

ALIVIA AS COLICAS UTERINAS

Emprega-se com vantagem para combater as irregularidades das funções periodicas das senhoras. E' calmante e regulador dessas funções.

O FLUXO SEDATINA, pela sua comprovada eficácia, é muito receitada. Deve ser usada com confiança.

Pernambuco e o cooperativismo

RIO, 3 (A. N.) — O matutino **A Manhã** tratando do cooperativismo em Pernambuco, acentua, em topico, que dentre os Estados que apresentam maior movimento cooperativista, encontra-se Pernambuco, onde ha cerca de quarenta anos um grupo de pioneiros, tendo a frente Correia de Brito, Brito Passos e José Carneiro da Cunha, deu os passos iniciais, logo depois seguidos por outros bons legionarios como Samuel Hardmann e Apolonio Peres. A fase atual é, porém — acentua o referido matutino — de maior animação e sente-se que Pernambuco, pelas suas classes conservadoras, entrou a dar-se justa compreensão e realização cooperativista.

ORGANIZAÇÃO DAS ZONAS, ETC.

(Conclusão da 1.ª página)

Além disso, a industria alemã produziu durante longo tempo uniformes quentes e equipou os aviões com skis, tendo os seus arquitetos alpinos desenhado barracas especiais que podem ser produzidas em alta escala pelas fabricas do país.

Depois duma visita á região da Ukrania ocupada, o correspondente do **Social Demokraten**, na capital alemã, informou que o Reich pretende dar á Ukrania um governo proprio. Já ali chegaram os membros do partido nazista em grande numero. Acrescenta que a cidade está em ruinas e nas suas cercanias estão amontoados materiais de guerra russos que foram destruidos pelos alemães no decorrer dos combates.

Despachos inseridos na imprensa de Stockholmo informam que os aviões russos efetuaram três raids contra as vizinhanças de Helsinki, ontem, á noite. Varias bombas foram lançadas, anunciando-se, contudo, que pequenos danos ocasionados em casas de departamento nos arredores da capital finlandesa.

Os jornais suecos tambem publicam despachos procedentes de Moscou, Berlim e Londres, anunciando que os alemães renovaram a sua atividade na frente de Leningrado.

O radio de Moscou, ouvido em Stockholmo, declarou que todos os ataques desfechados pelas forças do general von Leeb foram repelidos. Embora os alemães proclamem que Leningrado está sem comunicações com o resto do mundo, o radio de Moscou diz, diariamente, que chegam áquela cidade jornais de Moscou, salientando que a atividade da aviação russa prossegue sem cessar.

O correspondente do **Tidinigen** informa que em Nicolaiev os alemães descobriram grandes navios de guerra em construção em poderosos estaleiros. Contudo, todas as instalações foram destruidas. Estavam em construção 4 navios: um couraçado de 35.000 toneladas, um cruzador de 8.000 e dois submarinos. O couraçado tinha uma terça parte já preparada. Frisa, por fim, o correspondente, referindo-se ás tropas romenas que essas não puderam prosseguir o avanço. Diz que viu as tropas romenas marchando para oeste, sendo substituidas por forças alemãs".

400 AVIOES

KUIBISHEV, 3 (U.P.) — Desde o começo da guerra foram derrubados 400 aviões alemães sobre Moscou.

O Luftwaffe bombardeia continuamente a capital russa e sobre ela já foram derrubados 39 aparelhos, num só dia.

A LUTA NO "FRONT" ORIENTAL

MOSCOU, 3 (R.) — A luta continua violentamente, nas extremidades do **front** da capital. A emissora local declarava, hoje, que as unidades russas haviam recapturado uma posição, na parte noroeste de Kalinin e que a batalha prossegue com intensidade. A força do ataque frontal sobre Moscou diminuiu.

Prossegue a luta na extremidade setentrional do **front** de Tula, onde se noticia que a situação é grave. Os combates se travam nas ruas da cidade. Em Moscou, que os alemães afirmam ter sido violentamente bombardeada, funciona normalmente o Teatro das Artes, com casas cheias, todas as noites. Na bacia do Donetz, os germanicos avançam para Chistiakovo, que segundo o radio local corre um grave perigo.

Um correspondente de guerra italiano diz que, neste setor, os **raids** incessantes da aviação tornaram as estradas impraticaveis. Soube-se que no setor de Rostov os alemães estão recorrendo a guerra de trincheiras.

Não houve confirmação das declarações alemãs e hungaras de sexta-feira ultima, segundo as quais haviam sido forçadas varias passagens no curso superior do Donetz. Pela primeira vez, os alemães admitem severas perdas na Criméia.

Um jornal de Stockholmo, citando seu correspondente de Berlim, diz que o ataque á Criméia é considerado pelos alemães como de importancia secundaria e os fornecimentos e tropas desse setor estão sendo transferidos para a bacia do Donetz. Os alemães declaram que seus ataques aéreos causaram danos consideraveis na Criméia e á frota do Mar Negro. Doutra extremidade do **front** soube-se que os defensores de Leningrado, por uma atividade continua, impediram os alemães de destacarem reforços para o assalto a Moscou e a frota do Baltico está em grande atividade. A emissora local admite que três navios inimigos foram afundados, nessas aguas, por barcos motores e torpedeiros.

GRANDE REFORÇO DOS ALEMÃES, ETC.

(Conclusão da 1.ª página)

de unidade romenas e bulgaras. Em Kalinin, as tropas sovieticas intensificaram o cerco de Silo Trigo, construção solida que os alemães transformaram em fortaleza. No **front** de Orel, os alemães utilizaram sudetas alemãs e até mesmo poloneses, vindos da provincia de Pzonam.

SANGUINOLENTOS COMBATES

LONDRES, 3 (R.) — Sabe-se que as tropas russas cercaram quase completamente Kalinin, fazendo o possivel para desalojar os alemães. Nesse setor, segundo as ultimas informações, travam-se os mais sanguinolentos combates registrando-se violenta luta dentro da cidade, onde o tiroteio parte das casas. Na frente de Leningrado os russos resistem aos ataques alemães e ainda passaram á ofensiva, reconquistando as posições anteriormente em poder dos alemães.

CHEGAM A ARKANGEL

STOCKHOLMO, 3 (R.) — Os correspondentes dos jornais suecos em Helsink indicam que os prisioneiros russos, capturados pelos finlandeses, revelaram que chegam a Arkangel grandes navios de transporte britanicos, descarregando materiais destinados á Russia e que são enviados para o sul. Acrescentam que os transportes desembarcaram grande numero de pilotos e mecanicos que vão servir nos aerodromos ocupados pelos contingentes da RAF na Russia.

MOJAISK

KUBISHEY, 3 (U. P.) — Despachos aqui recebidos indicam que o general Zukhov iniciou violentos contra-ataques nos setores de Mojaisk e Kalinin obrigando os alemães a ceder terreno. Depois de deter os alemães nas proximidades de Kalinin, os russos lutam agora para assumir a iniciativa. Informa-se que as forças russas tambem melhoraram as suas posições em Mojaisk.

ESTADO MAIOR RUSSO

KUIBISHEV, 3 (U. P.) — A emissora de Moscou revela que o general Shaposhnicoff foi designado chefe do Estado Maior em substituição ao general Zukhov, nomeado comandante dos exercitos na frente central.

DESBARATADOS

MOSCOU, 3 (R.) — O radio local anuncia que durante os combates travados no dia de ontem, na zona de Kalinin, uma unidade aerea russa dispersou uma grande coluna de infantaria motorizada alemã, matando mais de 200 soldados e oficiais e destruindo inumeros caminhões de transporte. No setor de Tula, tambem nada menos de 40 tanks e 500 homens foram destruidos pelos russos. Na frente meridional foram desbaratados dois batalhões alemães e capturados 16 tanks e 10 caminhões.

REFORÇOS

KUIBISHEV, 3 (U. P.) — Informa o radio de Moscou que os russos consolidam suas posições nos setores de Mojaisk e Volokolamsk, devido a espectativa de uma nova acometida germanica contra Moscou. Sabe-se que os alemães receberam grandes reforços de unidades motorizadas e aparelhos de aviação.

COMUNICADOS DE GUERRA

(Conclusão da 1.ª página)

No litoral norueguês foram bombardeadas fabricas de conserva de peixe, a estação emissora alemã e uma pequena unidade de abastecimento ancorada no interior dum **fjord**. Nossos aparelhos atacaram depositos inimigos, sendo impossivel, contudo, observar os feitos das bombas. Um dos nossos aviões deixou de regressar dessas operações".

Cura da coqueluche pela altura

RIO, 3 (A. M.) — A proposito das experiencias realizadas na ultima semana, com seis crianças atacadas de coqueluche, que voaram durante duas horas, a três mil metros de altura, a reportagem ouviu o dr. Cordovil que declarou que, de modo geral, as crianças obtiveram bons resultados, adiantando que dentro de poucos dias elas voarão novamente para consolidar a cura.

PODE OBTER ACÔRDO

(Conclusão da 1.ª página)

landês. Acrescentou que nenhum porta-voz do governo da Finlandia, em Helsinki ou nesta capital, havia demonstrado, até o momento presente, qualquer interesse em investigar se é possivel suspender as hostilidades entre os russos e finlandeses, mediante negociações de paz.

A-pesar-disso, o ministro dos EE. UU. em Helsinki, recentemente, recebeu instruções no sentido de fazer saber ao governo finlandês que, se a Finlandia deseja conservar a amizade da união americana, deve dar provas satisfatorias de que está disposta a cessar imediatamente as operações contra o territorio sovietico e retirar suas tropas de ação.

COM A FINLANDIA

WASHINGTON, 3 (U. P.) — O sr. Cordell Hull anunciou que a Russia se ofereceu para negociar a paz com a Finlandia.

O sr. Hull acrescentou que os Estados Unidos transmitiram á Finlandia a proposta russa.

EXCLUIDA A BULGARIA

LONDRES, 3 (U. P.) — Ao confirmar-se, pela primeira vez, que a Russia pediu á Grã-Bretanha que declare guerra á Finlandia, Hungria e Rumania, anunciou-se autorizadamente que a atitude da Grã-Bretanha, a respeito, "está em estudos". Acrescentou-se que ainda não se chegou a uma decisão. Os dominios estão sendo consultados e os Estados Unidos são informados de todas as diligencias. Adiantou-se que a Bulgaria não está incluida no pedido sovietico. Recorda-se que Moscou ainda mantem relações diplomaticas com Sofia e que a Bulgaria não realiza operações militares contra a Russia da mesma forma que as outras três nações mencionadas.

DESTRUIDOS 40 "TANKS"

KUIBISHEV, 4 — terça-feira (U. P.) — O radio de Moscou anunciou, hoje, num comunicado que "durante a noite de ontem, nossas tropas que operam num setor da frente, na direção de Tula, destruiram 40 "tanks" alemães e aniquilaram um numero não inferior a 500 soldados e oficiais fascistas."

KUIBISHEV, 3 (De Maurice Lovell, enviado especial da agencia Reuter) — As afirmativas germanicas de que as tropas do eixo avançam rapidamente pela Criméia, depois de rompidas as defesas russas do istmo de Perekop, não foram confirmadas, até este momento. As informações russas não vão além de admitir que os alemães mantêm a pressão nessa região. As forças sovieticas estão lutando vigorosamente para deter o impeto do inimigo, tendo as perdas germanicas sido verdadeiramente enormes.

Salienta-se aqui que os alemães procuram sobrepujar as posições facilmente defensivas. Pelo menos, tanto quanto se sabe, o comando germanico não está empregando grande numero de paraquedistas, na Criméia, confiando, ao contrario, principalmente, na artilharia pesada e nos bombardeiros de mergulho, sob cuja cobertura marcham as poderosas colunas de infantaria mecanizada.

As tropas russas estão demonstrando notavel habilidade em se defender dos bombardeiros de mergulho. Segundo noticias procedentes de fontes germanicas as forças sovieticas recuam vagarosamente, disputando ferozmente cada polegada do terreno.

O comando russo está empregando, nessa frente, numerosas unidades de cavalaria, com notavel exito. A região da Criméia é muito plana, crescendo o trigo, onde há muito não existia senão verdadeiros oceanos de vegetação rasteira. Algumas aldeias aparecem isoladas, no meio da historica planicie sobre a qual passaram os gregos, romanos e tártaros.

Essas aldeias estão, hoje, transformadas em pequenas fortalezas para fazer face a outro exercito invasor.

ABUTRE NEGRO ALEMÃO

(Conclusão da 1.ª página)

da pelo governo farão todo o possivel para lograr a aprovação da lei de neutralidade nos fins desta semana.

Tanto os adeptos como os contrarios da intervenção não se mostram dispostos a modificar suas atitudes.

O senador Connaly espera que sejam anuladas todas as restrições á referida lei.

Os dirigentes da oposição admitem que serão derrotados, mas dizem que pugnarão por todos os meios para impedir a aprovação da emenda.

O senador Walter George que iniciará, hoje, os debates no Senado, lançou um apelo favoravel á aprovação do referido projeto declarando que se este fôr rejeitado, os Estados Unidos estariam ainda mais aproximados da guerra.

Julgamentos no T. de Apelação

Distribuição de feitos para os proximos trabalhos

Distribuição de feitos realizada ontem:

Apelações civeis — Ao des. A. Ribeiro: N.º 31.324 — Recife — Apelantes, Luiz Amorim Silva e sua mulher. Apelado, Antonio Jorge de Oliveira Vasconcelos. Ao des. João Aureliano: N.º 31.341 — Canhotinho — Apelante, o dr. juiz de Direito. Apelado, Ludgero Guilherme de Azevedo, no executivo fiscal que a Fazenda Municipal de Canhotinho move contra Feliciano Eufrasio Teixeira. Ao des. Santos Pereira: N.º 31.37 — Recife — Apelante, a Cia. Rádio Telegráfica Brasileira. Apelado, Antonio Alves Leal, pela Curadoria de Legislação Social. Ao des. Cunha Barreto: N.º 31.339 — Recife — Apelante, d. Ana Pinheiro Gonçalves. Apelado, Camerino Barreto Gonçalves Ferreira. Ao des. Padua Valfrido: N.º 31.312 — Recife — Apelantes, The Great Western of Brasil Railways Cº. Ltd. e Carolina Benigno Ferraz Crespo e seus filhos impuberes José e Olavo Ferraz Crespo. Apelados, os mesmos e Candida Correia dos Santos Crespo e suas filhas Judith e Ruth Correia dos Santos Crespo. N.º 31.323 — Recife — Apelantes, José Canuto Santiago Ramos e sua mulher. Apelado, Banco Agricola e Comercial de Pernambuco. Ao des. Nestor Diogenes: N.º 31.299 — Cabo — Apelantes, os menores João Lopes de Siqueira Santos e Maria Luiza de Siqueira Barradas e a firma Viuva João Lopes de Siqueira Santos. Apelado, João Luiz Gonçalves Ferreira. Ao des. Oriando de Aguiar: Embargos ao acórdão na apelação cives n.º 30.898 — Gravatá — Embargantes, Ladislau de Andrade Lima, Joaquim Silvestre de Melo e sua mulher. Embargados, Antonio Bezerra de Lima e sua mulher.

DECLARAÇÃO VITAL

(Conclusão da 1.ª página)

campanha bem sucedida contra as forças de Chung King.

RETOMADAS PELOS CHINESES

CHUNG KING, 3 (R.) — Foi retomado o importante centro ferroviario e a cidade de Cheng Chow pelas forças chinesas, anuncia-se aqui. Essa cidade é junção das ferrovias de Peking, e Hankow. Lungahi, capturada pelos japoneses no mês passado, foi, agora, reconquistada em consequencia de um ataque noturno chinês. Os japoneses retiraram-se para o norte.

WAVELL EM SINGAPURA

SINGAPURA, 3 (U. P.) — Chegou, aqui, o general Wavell, afim de realizar consultas com as autoridades militares e navais britanicas.

EVACUADOS JAPONESES

TOKIO, 3 (U. P.) — Os japoneses evacuados da Costa da Africa, do Oriente Medio e India deixaram Bombaim, ontem, pela manhã, a bordo do navio Hynary. Dos evacuados, 210 embarcaram em Bombaim. A bordo do navio, encontram-se as cinzas do ministro japonês, no Afganistão, que morreu recentemente de um ataque do coração.

PARA AFETAR HITLER

(Conclusão da ultima pagina)

foram evidentemente numerosas. Fortes gritos foram ouvidos pelos nossos homens, partindo do ponto onde o inimigo se entrincheirara, quando as granadas atingiam o alvo. Após a luta, foi visto o inimigo recolhendo inumeros feridos. Da patrulha britanica apenas um homem não regressou.

COORDENAÇÃO

BATAVIA, 3 (R.) — O sr. Duff Cooper e senhora chegaram hoje ao aerodromo desta cidade a' caminho da Australia. Entrevistado pela reportagem, o sr. Duff Cooper adiantou que continuará na Australia as conversações para a coordenação dos esforços britanicos no Extremo Oriente. Disse que visitará tambem a Nova Zeelandia e espera regressar a Singapura no prazo dum mês. Referindo-se á visita do general Wavell a Singapura, o sr. Duff Cooper disse que o general "provavelmente deseja observar pessoalmente o andamento das obras de defesa e visitar "sir" Robert Brocke Popham, comandante-chefe no Extremo Oriente.

REAÇAO

ROMA, 3 (R.) — O jornalista Virginio Gayda continua afirmando hoje, pelo **Giornale d'Italia** que "navios de guerra norte-americano violaram a convenção de Haia, sobre a neutralidade, agredindo submarinos alemães e comboios italianos no Mediterraneo. Referindo-se ao discurso pronunciado pelo secretario da Marinha dos Estados Unidos, sr. Knox, o sr. Virginio Gayda diz: "Os Estados Unidos não deverão se queixar se se produzir uma reação armada do eixo". Acrescenta que se deve abster de falar em condições de paz. O sr. Gayda disse, ha varios mêses, em editorial, que os submarinos americanos estavam operando no Mediterraneo. Esta noite, o jornalista declarou á United Press:

"Não tenho nada a acrescentar ao que escrevi hoje e outras vezes, com referencia aos submarinos americanos no Mediterraneo.

PRECISA DO AUXILIO

LONDRES, 3 (R.) — Acaba de regressar a esta cidade "sir" Walter Citrine, secretario geral do Congresso Trendeunionista, que, juntamente com 4 membros do conselho geral da mesma unidade, esteve em visita á Russia, onde conferenciou com os lideres das corporações trabalhistas sovieticas. "Sir" Walter Citrine, que assistiu a varios bombardeios sereos em Moscou, acentuou que durante a sua permanencia em Arkangel, teve oportunidade de verificar a chegada de aviões britanicos destinados ás forças aereas sovieticas, na sua maioria Hurricanes. Acrescentou: "A Russia precisa bem do auxilio que no momento podemos dar".

DISSOLVIDO

LONDRES, 3 (R.) — Segundo noticia a Agencia Independente Belga, foi dissolvido o primeiro contingente de tropas da Legião Nacional Socialista flamenga, que tinha recentemente chegado á Polonia, em caminho para a frente oriental. Quando os referidos legionarios atingiram Lwow, foram postos ao corrente de que não seriam comandado spor seus proprios oficiais que não tinham graduação alguma, e teriam de prestar juramento de lealdade ao "fuehrer".

Esse contingente, constituido de 800 homens era independente da Legião Belga, recrutado entre membros do Partido de Resistencia (Fascistas-flamengos).

EXPURGO FEITO ENTRE PATRIOTAS, ETC.

(Conclusão da última página)

de botas de montanha, por pessoa existente em casa.

POLITICA ANTI-JUDAICA

ANKARA, 3 (R.) — O general Antonescu — segundo um despacho de Bucarest — em resposta ao professor Gavanescu, membro influente do movimento anti-semita romeno, exprimiu a determinação de ampliar sua politica anti-judaica a todos os territorios ocupados pelos romenos.

VOOU

GENEBRA, 3 (R.) — Pessoas chegadas aqui, da Italia, revelaram que o tunel existente na passagem de Bremen, ao lado dos italianos, voou pelos ares, em consequencia de atos de sabotage.

TRAIDOR

CAIRO, 3 (R.) — Os meios militares yugo-slavos, no Cairo, declaram que depois de terem estudado varios documentos chegados, aqui, já não há duvida quanto á traição do general Neditch, que os alemães colocaram á frente do governo Quisling da Servia.

NA HUNGRIA

STAMBUL, 3 (Por Ben Ames, correspondente da United Press) — Apesar da sua participação na guerra, a Hungria, segundo informações fidedignas, conserva sua vida normal e se mostra tranquila e bem alimentada, evidentemente menos despreocupada pelos acontecimentos do que qualquer outra nação da Europa Central.

As estações ferroviarias da Hungria se acham cheias de trens militares ocupados por soldados alemães que seguem para a frente oriental ou que de lá regressam feridos.

Vêem-se tambem soldados italianos, embora até o momento somente uma divisão italiana tenha atravessado a Hungria. Todo esse movimento militar não perturba os hungaros, que acorrem, como de costume, aos logradouros publicos e admiram as formosas paisagens do Danubio. Os hungaros só participaram, até agora, da guerra, com 3 corpos de exercito, sendo que 2 de infantaria e 1 motorizado.

Quasi todos os soldados já regressaram ao país, ficando, apenas, na luta, 3 brigadas mixtas. As condições de vida na Hungria são melhores que em qualquer outro país da Europa Central. Quasi todos os artigos são vendidos livremente nos estabelecimentos comerciais. Não obstante, as alianças de ouro foram rigorosamente racionadas.

PRECES ESPECIAIS

LONDRES, 3 (R.) — Fizeram-se preces especiais pelos refens franceses, por ocasião do serviço religioso celebrado em sua memoria, na catedral de São Paulo, pelo arcebispo de Londres.

As dores do estomago

As enxaquecas, vomitos, gases, flatulencias, ansias, vertigens, são effeitos das doenças do estomago, figado e intestinos, curando essas doenças cessarão aquelles symptomas.

As Pilulas do Abbade Moss são o que ha de mais indicado para as enfermidades do estomago, figado e intestinos.

Pilulas do Abbade Moss

ESTOMAGO - FIGADO - INTESTINOS

MAIS DE CEM NAVIOS

(Conclusão da última página)

boio alemão em aguas das ilhas Frisias.

Um navio se incendiou e outro foi pelos ares.

SOBRE A ITALIA

ROMA, 3 (U. P.) — Oficialmente se anuncia que a RAF atacou a região de Regusa, a Sicilia e Castellamare, perto de Napoles, arremessando algumas bombas que não ocasionaram vitimas. Os danos foram leves.

ATAQUE A OBJETIVOS MILITARES

LONDRES, 3 (U. P.) — A RAF realizou ontem uma incursão sobre a Alemanha, atacando estabelecimentos industriais, linhas ferreas e outros objetivos militares.

DANOS MATERIAIS

ZURICH, 3 (R.) — Segundo o comunicado italiano de hoje, varios aviões britanicos voaram á noite passada, sobre Ragusa, na Sicilia e Castellamare di Stabia, lançando bombas que ocasionaram leves danos materiais.

Acrescenta que não se registraram vitimas.

AVIOES SOLITARIOS

LONDRES, 3 (U. P.) — Aviões solitarios atacaram a costa oriental da Inglaterra e Escocia.

Foram arremessadas algumas bombas, causando danos insignificantes numa localidade.

Acredita-se que foi derrubado um Heinkel.

BENGHASI

GENEBRA, 3 (R.) — O comunicado de hoje do Alto Comando italiano anuncia que as suas esquadrilhas bombardearam mais uma vez a base de La Valeta, em Malta.

Na Africa, na frente de Tobruk, a artilharia pesada italiana esteve em atividade contra as posições inimigas.

Acrescenta o comunicado que os aparelhos britanicos atacaram Benghasi, registrando-se um morto e varios feridos civis.

Num combate aereo os caças italianos abateram um aparelho inglês.

OBJETIVOS MILITARES

BERNA, 3 (R.) — Os canhões alemães de longo alcance instalados no cabo Gris Nez estiveram em atividade, visando objetivos militares situados em Dover.

SOBREVOARAM MALTA

MALTA, 3 (R.) — Varios aparelhos inimigos sobrevoaram esta ilha ás primeiras horas de ontem, não chegando a atravessar a costa.

Mais tarde, dois aparelhos regressaram isoladamente e foram repelidos pelas baterias anti-aereas.

1 BILHAO DE LIRAS

GENEBRA, 3 (R.) — Sabe-se agora que em 15 mezes de guerra a Italia gastou perto de 1 bilhão de libras esterlinas.

Anuncia o ministro da Fazenda da Italia que as despesas foram cobertas com impostos e taxas extraordinarias, entre as quais ofertas de institutos e organizações que puzeram á disposição do governo 10.300.000.000 de liras.

DEMASIADA SEVERIDADE

COPENHAGUE, 3 (U. P.) — O rei Cristiano pronunciou, ontem, um discurso, na Liga dos Estudantes Universitarios, tendo declarado:

"Meu maior desejo é poder legar a meu filho o nosso paiz tão puro como eu e a minha geração o recebemos e como ele e a sua geração merecem herda-lo.

Talvez, no futuro, nos julguem com demasiada severidade, porem certão hão de ver com maior clareza como os fatos se desenrolaram."

EM SOFIA, O DR. FRANK

ZURICH, 3 (R.) — Noticias chegadas aqui, de Sofia, anunciam que o ministro das Finanças alemão, dr. Frank, chegou, hoje, á capital da Bulgaria, aonde foi retribuir a visita do seu colega bulgaro.

VARREU O CANAL

LONDRES, 3 (R.) — A RAF varreu, hoje, o canal e a França setentrional, de acordo com o que informa o comunicado do ministerio do Ar.

Os aparelhos de caça do Comando Costeiro efetuaram, hoje, patrulhas ofensivas sobre o canal e atacaram caminhões inimigos pela manhã; mais tarde, um navio motor, ao largo de Cherburgo, foi incendiado enquanto um navio patrulha ficou adernado.

Outras formações de caças se internaram no territorio inimigo e danificaram 3 bombardeadores inimigos que tentavam atacar a navegação.

ATACARAM NAVIOS BRITANICOS

LONDRES, 3 (U. P.) — Os aviões inimigos atacaram, esta manhã, a navegação britanica, no canal da Mancha, sendo intensa a luta, durante 20 minutos.

No decorrer desse tempo, foi incessante o fogo das metralhadoras e canhões.

As explosões das bombas sucediam-se ininterruptamente.

Viam-se, da costa britanica, os navios balouçando-se no mar agitado. Em torno deles, surgiam grandes colunas dagua levantadas pelas explosões das bombas germanicas que não conseguiram atingir um unico navio.

Os aparelhos alemães não podiam ser vistos da praia devido á enorme altura em que voavam.

A ação dos bombardeiros germanicos foi imediatamente suspensa quando apareceram os caças britanicos que, por sua vez, se internaram no territorio francês perseguindo o inimigo.

As aldeias transformadas em fortalesas

(Conclusão da 1.ª página)

te meridional, dizendo que, após um dia de continua batalha, o avanço foi novamente paralizado.

Despachos dessa frente particularizam que o comando alemão não está empregando grande numero de paraquedistas na Criméa, confiando ao contrario, principalmente, na sua artilharia pesada e nos bombardeiros de mergulho, sob cuja cobertuda marcham poderosas colunas de infantaria mecanizada.

Informações divulgadas pela emissora de Berlim salientam que os russos disputam palmo a palmo o terreno e referindo-se á captura de Sinferopol considera a luta na peninsula já como uma operação de "perseguição". Sebastopol e outras cidades russas estão sob continuo bombardeio da Luftwaffe. Não foram confirmadas as noticias de que a peninsula começou a ser evacuada de acordo com um plano preparado pelos russos.

Diante de Rostov, no Don, centro nervoso do Caucaso setentrional, forças especializadas "SS", do marechal von Rundsdt, não conseguiram maiores progressos. Observa-se que a região da Criméa onde se desenvolvem as operações é muito plana e, onde crescia uma vegetação rasteira, aparecem agora os campos de trigo. Algumas aldeias aparecem isoladas na historica planicie por onde passaram gregos, romanos e tartaros, as quais, mais uma vez, estão transformadas em fortalezas.

AS OBRAS PÚBLICAS NO INTERIOR DO ESTADO

Quanto despenderam as prefeituras no corrente ano

Começamos a publicar hoje, fornecida pela Secretaria da Viação, a demonstração das obras e melhoramentos realizados pelas prefeituras do interior, de acôrdo com as verbas votadas para o orçamento do ano corrente:

AFOGADOS DE INGAZEIRA

Orçamento para 1941 — 100:000$000

Conservação dos caminhos carroçáveis num total de 180 km., sendo da cidade á Tabira, 24 km.; a Borborema, 15 km.; de Tabira a Ingazeira, 18 km.; de Macacos a Jabitacá, 4 km.; de Afogados a Curral-Velho, 5 km.; de Ingazeira a Tupan, 24 km.; de Ingazeira a S. José-do-Egito, 42 km.; de Tabira a Agua-Branca, 18 km. — 5:523$000. Despesa total realizada — 5:523$000.

AGUA-PRETA

Orçamento para 1941 — 120:000$000

Construção do curral de animais no povoado Presidio — 238$000. Construção do curral na Vila de Xexéu — 538$000. Conservação de próprios municipais na séde e Vila de Xexéu — 2:247$200. Construção do prédio da sub-estação de eletricidade — 17:000$000; Instalação dos Serviços de Luz publica e particular — 39:164$500. Construção de 2 pontilhões no distrito de Xexéu — 1:274$000. Reconstrução de 8 km. da carroçável, ligando a cidade a Barreiros — 3:209$500. Conservação da estrada que vai da cidade a tronco-sul, de Xexéu a Sertãozinho; da cidade a Barreiros, num total de 41 km., com 4 boeiros — 27:120$300. Despesa total realizada — 90:836$500.

AGUAS BELAS

Orçamento para 1941 — 110:000$000

Conclusão dos prédios para escolas reunidas de Itaiba e Iatí — 14:584$300. 116 metros de gradil e muro do Grupo Escolar Galdino Lorêto — 4:307$700. 143 metros meio-fio com linha dágua, na rua Dantas Barreto; calçada do agouguê publico e terraplanagem de rua Cel. Constantino — 1:314$700. Construção das estradas ligando Itaiba a Santa Clara (Buique); da cidade a Iatí e Itaiba, num total de 21 km. — 8:777$700. Conservação das carroçáveis que ligam a séde a Itaiba, 20 km.; a Iatí, 17 km.; a Curral-Novo, 2 km.; a Santa Rosa, 4 km., num total de 43 km. — 14:086$500. Despesa total realizada — 45:541$800.

ALAGOA DE BAIXO

Orçamento para 1941 — 190:000$000

Prosseguimento da construção do novo edificio da Prefeitura e Forum — 54:596$900. Contribuição da Prefeitura, na construção do novo prédio da Cadeia Publica — 20:000$000. Meio-fio na rua Marechal Deodoro e praça Martins Junior, numa extensão de 800 metros — 5:600$000. Serviços de terraplanagem em diversas ruas da cidade e na vila de Henrique Dias, num total de 6.100 m2 — 6:900$000. Serviço de prolongamento das galerias para aguas pluviais, 188 metros — 1:414$500. Conservação das estradas de rodagem municipais, 73 kms. — 13:988$900. Ampliação do cemitério da cidade — 1:400$000. Conservação de próprios municipais — 2:739$800. Despesa total realizada — 106:630$100.

(Continua)

FORÇAS ALEMÃES E RUMENAS, ETC.

(Conclusão da última página)

batentes logrou vantagens.

Os alemães avançam na Criméa, não havendo detalhes a respeito das posições que se encontram em seu poder, atualmente.

DIRIGE-SE PARA MOROVISK

ANKARA, 3 (U. P.) — O marechal Timoshenko está enviando reforços para o estreito de Kertench para a frota russa do mar Negro, que se dirige de Sebastopol para Morovisk.

BOMBADEOU SEBASTOPOL

BERLIM, 3 (U. P.) — O Alto Comando alemão anunciou, pela primeira vez, que a Luftwaffe bombardeou ontem, á noite, a base naval de Sebastopol, na Criméa.

O comunicado afirma que foram lançadas bombas sobre as instalações portuarias; sobre um navio de guerra russo, que ficou avariado, e sobre um transporte de grande tonelagem.

NA FRENTE SUL

LONDRES, 3 (U. P.) — A emissora de Moscou admitiu, hoje cedo, que as tropas alemãs conseguiram romper as linhas russas na frente sul, sem, contudo, precisar o ponto exato.

Entretanto, o mesmo radio acrescenta que, depois de um dia de violentos combates, o avanço alemão foi detido.

20.000 MORTOS

KUIBYSHEV, 3 (U. P.) — Durante a luta que se travou, no setor da Criméa, entre os dias 12 e 31 de outubro ultimo, os alemães tiveram 20.000 mortos e mais de 50.000 feridos.

Alem disso, foram tomados aos alemães 289 tanks, 196 aviões e 142 canhões.

LONDRES, 3 (U. P.) — O radio de Berlim noticia que foram completamente derrotados os exercitos russos da Criméa e as forças que defendiam a costa de Odessa.

Acrescenta que essas forças derrotadas eram integradas por nove divisões de infantaria e quatro de cavalaria.

BERLIM, 3 (U. P.) — O Estado Maior publicou um comunicado especial informando que as tropas rumeno-alemãs da Criméa lograram dispersar o inimigo derrotado, em dois grupos, um dos quais procura fugir por Sebastopol e outro por Kerch.

ASSALTO CONTRA KALININ

(Conclusão da última página)

chando em perseguição ao inimigo.

Nos ultimos dias, um corpo expedicionario italiano ocupou varios centros estrategicos de importancia.

Grande quantidade de cavalos e mulas de carro substituiram os canhões modernos e o cavalo voltou assim a ocupar o lugar de honra que lhe correspondia nas guerras anteriores.

Quase todo sistema fluvial de Donetz, que une centros industriais importantes, se encontra em nossas mãos e os viveres e materiais de inverno foram enviados para as nossas tropas da vanguarda, nos ultimos dias, por meio de potentes aviões trimotores, de bombardeio. Nossos aviões foram os primeiros a descer no aerodromo de Staline.

KURSK

ZURICH, 3 (R.) — O comunicado do Quartel General de fuehrer anuncia que os alemães conquistaram Kursk, a 120 milhas ao norte de Kharkov.

AFUNDOU

BERLIM, 3 (U. P.) — A agencia DNB noticia que, nas proximidades da Inglaterra, a aviação alemã afundou, ontem, um cargueiro de 4.000 toneladas e avariou outros, com o total de 28.000 toneladas.

3 DESTROYERS RUSSOS

LONDRES, 3 (U. P.) — O radio de Helsink comunicou que 3 "destroyers" russos foram afundados pela aviação finlandesa no golfo da Finlandia. Por sua vez, o radio de Stockholmo informou, segundo um despacho dum correspondente sueco que na fronteira russo-finlandesa, se ouviu durante varias horas, violento canhoneio procedente do golfo da Finlandia.

REPELIDOS

LONDRES, 3 (U. P.) — A emissora da capital russa informa que, na frente meridional, foram repelidos os ataques dos "tanks" alemães. Adianta que a aviação sovietica bombardeou as concentrações de tropas e artilharia alemãs.

HELSINKI, 3 (U. P.) — Fontes bem informadas declaram que sete navios de guerra russos zarparam, ontem, á noite, de sua base, em Kronstadt. Esses navios atravessaram o campo de minas do golfo da Finlandia e estão operando agora, nas aguas do Baltico, ou se encontram a caminho da Suecia, afim-de se entregarem e serem internados.

"PODE AGORA ALÇAR O VÔO ESTE NOVO SOLDADO"

Entregue á Frota Aérea o "Mestre de Campo gal. F. Barreto de Menezes"

O TERCEIRO AVIÃO DOADO Á CAMPANHA NACIONAL DA AVIAÇÃO CIVIL, FOI INCORPORADO Á FROTA AÉREA — NA SOLENIDADE DO BATISMO FALARAM OS SRS. ASSIS CHATEAUBRIAND, CARLOS DA ROCHA FARIA FILHO, JOÃO NEVES DA FONTOURA E AUSTREGÉSILO DE ATHAYDE — O AVIÃO DOADO PELA CIA. AMERICA FABRIL DESTINA-SE AO AERO CLUBE DE ARAÇATUBA

O sr. João Neves da Fontoura derramando champagne no avião "Mestre de Campo General Francisco Barreto de Menezes"

RIO, 3 (A. M.) — O batismo do "Mestre de Campos General Francisco Barreto de Menezes" encheu de vibrações civicas a manhã de sexta-feira no aeroporto do Departamento de Aeronautica Civil.

Foi esse o terceiro aparelho doado á Campanha Nacional da Aviação Civil, que então se iniciava. Depois dele, mais de 200 outras unidades atestam o espirito publico dos nossos homens de recursos, das nossas instituições particulares de comercio e industria, de orgãos autarquicos e de associações esportivas.

E' hoje, um movimento amplo, de puro sentido nacional congregando, em torno do ideal, de adestrar a mocidade do Brasil no dominio dos ares, homens de todos os Estados que primam por demonstrar, antes de tudo, o espirito nacionalista da cruzada.

Adquiriu, assim, um relevo singular a cerimonia de ontem. Ali estava, para ser batisado, um aparelho que surgira nos albores da campanha, graças ao patriotismo dos dirigentes de uma das nossas mais importantes organizações industriais, a Companhia America Fabril.

Seu diretor gerente sr. Carlos da Rocha Faria Filho, tivera a iniciativa da doação, tendo o ministro Salgado Filho, numa justa homenagem ao doador e inteiramente á sua revelia, escolhido o nome de um dos grandes herois da nossa Historia, ascendente do ilustre industrial.

Marcado para as 10 horas, a cerimonia do batismo, foi iniciada a solenidade, presidida pelo ministro da Aeronautica.

FALA O SR. ASSIS CHATEAUBRIAND

Começou o sr. Assis Chateaubriand o seu discurso, historiando a doação feita pelo sr. Rocha Faria nos prodromos da campanha. Lembra que ha 22 travou relações com os directores da America Fabril, sobre a qual o seu antigo companheiro de catedra na Faculdade de Direito do Recife já dizia ser uma organização pioneira da legislação social que outros povos só conseguiram implantar através de cruentas refregas.

O movimento das conquistas sociais outorgadas ao trabalhador brasileiro pelo governo do presidente Getulio Vargas, foi precedido na America Fabril pelo ajuste entre patrões e trabalhadores, na formula mais feliz e acertadas de solução entre essas duas forças.

Alude á figura do padrinho, sr. João Neves da Fontoura, antigo parlamentar, que atingiu os mais altos postos com as credenciais de inteligencia, realizando na tribuna publica e das assembléias em que teve assento uma obra comparavel á de Ruy Barbosa, Joaquim Nabuco, Silveira Martins.

Hoje não trava batalhas tribunicias mas assume altos deveres civeis como o de paraninfar uma unidade destinada ao treinamento da juventude do Brasil.

Estuda, depois a figura do patrono, que encheu o 2º seculo da nossa descoberta, organizando a resistencia contra a ocupação.

Descreve os lances épicos da vida do mestre de campo Francisco Barreto de Menezes, e recorda que, desde os primordios de nossa existencia, o Brasil deve aos militares e ao espirito militar as nossas mais importantes conquistas.

Fixa, então, o perfil de Carlos Rocha Faria, promotor da doação feita pela Cia. America Fabril, acentuando a sua qualidade de neto, em sexto grau, do patrono do aparelho. Como seu 6º avô, o sr. Rocha Farias é tambem um capitão. Capitão de industria das mais destacadas, prodigo da sua fazenda e do seu sangue, acorrendo a animar a cruzada da aviação.

Termina por uma exortação aos jovens, de Araçatuba para que saibam cultivar as virtudes que fizeram imorredouro o nome do patrono do avião que foi destinado á sua cidade.

O DISCURSO DO SR. ROCHA FARIA

Usou da palavra, em seguida, para fazer o discurso de oferecimento do avião o sr. Carlos Rocha Faria Filho, que disse estas breves e expressivas palavras:

"Meus senhores:

A Cia. America Fabril, oferecendo ao Aero Clube de Araçatuba, um aparelho de treinamento só tem uma preocupação: aplaudir de publico a iniciativa patriotica do jornalista Assis Chateaubriand com o apoio decidido do ministro Salgado Filho.

O nosso grande Ozorio já dizia que "o seu maior desgosto era o de ver a sua patria em luta, e achar-se em um campo de batalha; e que a sua data mais feliz seria aquela em que lhe dessem a noticia de que os povos — os civilizados pelo menos — festejassem a sua confraternização, queimando os seus arsenais".

Oxalá, srs. que não tenhamos jámais, necessidade de nos servir da aviação como meio extremo de defesa á nossa soberania.

Os votos da America Fabril, que é uma cooperadora eficaz da ordem social e fomentadora da riqueza publica, são por que os futuros pilotos de Araçatuba aprndam a dirigir a grande e poderosa arma de guerra para celebrar o dia da paz e da confraternização dos povos em luta".

A ORAÇAO DO PARANINFO

Segue-se com a palavra o grande tribuno sr. João Neves da Fontoura, antigo parlamentar e atual consultor juridico do Banco do Brasil e membro da Academia Brasileira de Letras, proferindo o belo discurso que damos na integra nesta pagina.

AGRADECE O REPRESENTANTE DO AERO CLUBE DE ARAÇATUBA

Fala por fim o nosso companheiro Austregesilo de Athayde, diretor do **Diario da Noite** em nome do Aero Clube de Araçatuba, contemplado com o aparelho doado pela Cia. America Fabril.

Sallenta o delegado da instituição da futurosa cidade paulista a alta significação da oferta feita nos primeiros dias da campanha, exaltando o gesto dos doadores e agradecendo a lembrança generosa do ministro da Aeronautica.

O BATISMO

Foi então realizado o batismo do **Mestre de Campo General Francisco Barreto de Menezes**, pelo padrinho sr. João Neves da Fontoura.

Derramaram ainda champagne na helice do avião, a convite do ministro da Aeronautica, os srs. Antonio Lartigau Seabra, presidente da Cia. America Fabril, Carlos Rocha Faria Filho, diretor gerente da mesma organização, a quem se deve a oferta do aparelho: a senhorita Maria Cecilia Rocha Faria, filha do sr. Carlos Rocha Faria e neta, em 7º grau, do patrono do aparelho, o mestre de campo Francisco Barreto de Menezes. Encerrou a cerimonia o ministro Salgado Filho.

Foi em seguida servida uma taça de champagne aos presentes, entre os quais notamos as seguintes pessoas: ministro Salgado Filho, capitão Nero de Moura, tenente Ewerton Fritzch, sr. Carlos Rocha Faria Filho, diretor gerente da America Fabril, e sua filha, senhorita Maria Cecilia Rocha Faria, sr. Antonio Lartigau Seabra, presidente da Cia. America Fabril, comendador Gervasio Seabra, sr. Lindsay Anderson, tecnico da America Fabril, sr. João Borges, vice-presidente do Jockey Clube e membro do Conselho Fiscal da America Fabril, sr. João Neves da Fontoura, consultor juridico do Banco do Brasil, padrinho do avião, sr. Austregesilo de Athayde, delegado do Aero Clube de Araçatuba, ao qual se destinou o aparelho, desembargador Feliciano de Athayde, sr. Manuel Carvalho Lima, presidente do Aero Clube de Monte Alto, sr. Alvaro Stalone, da Cia. America Fabril, sr. Cesar Grillo, sr. Jorge Marques de Azevedo, sr. Gastão da Veiga Filho, capitão Mamede Antonio dos Santos, sr. Martim Carlos representante do DIP, sr. Paulo Cleto Bezerra de Freitas e outras.

A ORAÇÃO DO SENHOR J. NEVES DA FONTOURA

RIO, 3 (A. M.) — Damos a seguir a brilhante oração de paraninfo pronunciada ontem pelo ilustre tribuno João Neves da Fontoura, que batizou o Mestre de Campo General Francisco de Menezes.

O sr. Neves da Fontoura revelou, mais uma vez, no seu discurso, as suas grandes qualidades de orador, unidas á maestria do estilo, que lhe conquistou tão alto lugar na vida cultural, politica e literaria do país.

Foi o seguinte o seu discurso:

"— Senhores:

Antes que esta nova unidade da frota aerea da benemerita Campanha Nacional de Aviação escale pela primeira vez os céus da Guanabara, exigem os ritos que a helice receba o orvalho do champagne batismal e o padrinho profira as palavras votivas.

Talvez fosse preferivel a cerimonia silenciosa. Começo a acreditar cada vez mais na magia dos simbolos calados.

E' verdade, entretanto, que não só as pequenas gotas do vinho generoso quanto as expressões do paraninfo terão, dentro de alguns minutos, o mesmo inevitavel destino de se evaporarem — umas ao calor do sol desta ardente primavera, outras no merecido esquecimento dos ouvintes.

Assim, de tres coisas igualmente fungiveis, apenas uma terá duração mais longa, e é aquela que vai flutuar no espaço como uma escola benfazeja, aquela que o patriotismo de seus doadores transforma em instrumento de colaboração á defesa nacional, aquela com que os Diarios Associados aumentam o seu patrimonio de espirito publico, aquela que o eminente ministro da Aeronautica incorpora hoje ao esquadrão de treinamento dos pilotos do Brasil, para servi-lo na paz e garanti-lo com os riscos da guerra.

CONTRASTE

Em contraste com as coisas transitorias, — espelho da continuidade do Brasil — lêde o nome que cintila á dadiva preciosa de seus dirigentes de filiação ás mais belas tradições da nossa historia: Francisco Barreto de Menezes.

E, num instante, a imaginação retrocede de tres seculos bem contados. As asas desse aviãozinho já se desmaterializam; perdem a substancia metalica, adquirem a imprecisão das formas divinas. Não é o espaço que elas vão atravessar em vôo de altitude, mas o tempo que se abre, longo e sonoro, denso de sacrificios, na profundidade de onde brotam os indices de uma Patria, formada pela conciencia de tres raças, que se começaram a fundir resistindo aos horrores da invasão e da guerra.

A fisionomia das nações, como a dos grandes rios, tem dois pontos de semelhança, quando se pesquisam as suas origens e se determina o seu desaparecimento. Aquelas são duvidosas e incertas; ninguem sabe onde ambas principiam, qual é a nascente que predomina na sua formação, nem o momento exato em que a soma dos mananciais adquire o estilo caudaloso e perene.

Mas não ha quem se iluda quanto aos sintomas do fim: os rios morrem ás portas do oceano, que os confude no anonimato das aguas, ainda quando, rebeldes e ameaçadoras como o Amazonas, entoem á beira do abismo o protesto selvagem da pororoca.

"FIAT"

Não é diferente a cronica das sociedades humanas. Despontam não se sabe bem quando. Os genios e os semi-deuses viram o seu berço disputado por lugares rivais. Os povos, esses podem exibir os atestados territoriais do seu fiat, mas raramente conseguem assinalar o signo exato sob que deixaram de ser simples aglomerados informes de gentes sem nome, para se transformarem em personalidades politicas, dotadas de condição romana da viabilidade, que o tempo converte de esperança em realidade, de carvão em diamante, de efemero em eterno.

Tambem como os rios, as nações encontram por vezes, ao longo da historia, o tumulo de certos oceanos, que as sepultam quando a sua força de resistencia enfraquece e sucumbe diante dos povos animados do delirio da conquista. Desde o fundo das eras até estes dias dificeis, sempre o apologo atestou o perigo de se encontrarem na mesma corrente a panela de barro e a de ferro.

Não escaparia o Brasil, como as outras nações, ao divino misterio das suas proprias origens.

Descoberto, povoado e colonizado em épocas obscuras, isolado á distancia dos luzeiros culturais do Velho Mundo pela precariedade das velas maritimas, gigantesco nas suas dimensões, o misterio das suas origens nacionais confunde-se com o misterio da sua atormentada geografia fisica.

GUARARAPES

Mas, se alguma data pode ser considerada como decisiva para a alvorada de seu destino, essa é sem duvida a que luziu nas duas batalhas dos Guararapes, sob o mando do mestre de campo Francisco Barreto de Menezes.

Não foi somente a vitoria militar que ali assinalou a afirmação de uma Patria, mas o espirito de unidade entre os combatentes. Quem ali enfrentava o invasor, derrotando-o, não era já Portugal, mas o Brasil com as forças inconcientes da auto-determinação, alinhando na frente de batalha "uma componente nova entre as forças cansadas da humanidade", desde o comandante ao negro, ao indio, ao senhor de engenho, ao trabalhador rural, ao padre, ao soldado, ao pária, ao calceta — todos identificados mais na defesa de um povo do que de uma bandeira, porque a verdadeira insignia ainda não se tingira no pano, mas já palpitava nos corações com as mesmas cores do ouro, do céu e da esperança, estampadas ao vivo nas riquezas do sub-solo, no firmamento do nordeste e na ondulação dos canaviais.

DESTROÇADOS

Sobre a tropa dos Guararapes, animando-a de um sopro divino, pairavam as palavras do Padre Vieira, em 1640. Nelas já resplandecia um sentido proprio, autonomo e irrecusavel do Brasil, quando reclamava do Criador a vitoria contra os hereJes. Não é o triunfo de Portugal que o famoso pregador exige da Divindade, falando de igual para igual; é o do Brasil. "Não o digo — exclama ele — pelo Brasil, que pouco ia que o destruisses: por vós o digo e pela honra do vosso Santissimo Nome — propter nomen tuo."

Por isso, quando ao mando de Barreto, os holandeses são destroçados, é o Brasil que se antecipa de dois seculos á formalidade de sua Independencia: as luzes de uma interpretação objetiva da historia esclarecem aquele dia como o da primeira manifestação de nossa vida soberana.

Barreto poderia ter tirado largamente o chapeirão e, de pé nos estribos, se adiantado, entre o tumulto daquele exercito irregular na formação e nas origens, ao gesto do heroi de Valmy, para gritar aos ventos do anoitecer: "Viva a Nação." Talvez do outro lado, houvesse uma alma pre-goetiana para assinalar que ali madrugava uma nova fase da historia continental.

INCONQUISTAVEL

Ha tres seculos eramos nós que continhamos a invasão flamenga. Mas o tempo obedece aos imperativos da lei de reversão. Hoje é o pequeno e glorioso reino da casa de Orange ocupado pelo estrangeiro. O territorio perdeu a prerrogativa soberana. Sobrou, porem, aos batavos, como aos brasileiros do seculo XVII, a alma inconquistavel, á espera do seu Guararapes.

Pode agora alçar o vôo este novo soldado aereo do Brasil. Muitos já o esperam no céu ou nos campos de pouso. Outros virão, todos eles doados por homens sinceros, que transformam o dinheiro bem ganho em sentinelas da defesa nacional.

Este, que aqui está, leva no flanco um nome sagrado, tão caro aos corações brasileiros e que, por uma coincidencia feliz, é o sexto avô de um dos doadores, o gentleman Carlos da Rocha Faria.

Salgado Filho, ao serviço do governo, aumenta, como um magico, a esquadra aerea do Brasil enquanto os jornais de Assis Chateaubriand aceleram a entrega de maquinas para a formação de pilotos.

SUPERFICIE

Considero-me feliz em contribuir com estas palavras de afeto, nesta derradeira manhã de outubro de 1941. O jornalista e o orador, por destinos proprios, têm-se encontrado por vezes em campos adversos ou singrando céus diferentes, trocando-se por vezes, no calor da luta, alguns impactos diretos.

Mas estes só atingem a superficie das almas, porque em comum possuem ambos indivisiveis aquele espaço etereo, do qual, ha mais de doze anos, lançaram aos brasileiros as primeiras torrentes de renovação, nos dias solares da Aliança Liberal.

Suba agora o Francisco Barreto de Menezes. O metal das suas asas foi ontem fabricado, mas a alma, tres vezes centenaria, amanheceu ao pé dos Guararapes."

Expressivo flagrante apanhado durante as festividades da "Semana da Asa", no Rio

A AVIAÇÃO DE HOJE E A DE OUTROS TEMPOS

"Ontem, mendigava-se um aparelho e ninguem dava; hoje, não se pede porque todos oferecem" — Impressões de um velho aeronauta ao DIARIO sôbre a campanha nacional pro-aviação

Está de passagem a bordo do Bagé, para a Europa, uma figura mundialmente conhecida — o almirante Gago Coutinho, que em 1922, em companhia de Sacadura Cabral, fez a travessia do Atlantico de avião.

Declarou-nos que está surpreendido com o exito da campanha em prol da aviação que acaba de verificar no Brasil.

Particularizou essa admiração dizendo que outrora a coisa mais dificil era conseguir-se um aparelho. Para aquele raid ao Brasil em 1922, a sua luta fôra intensa para fazer a travessia á falta de aparelho; hoje, ao contrario, não se precisa pedir porque todos oferecem. As doações se sucedem dia a dia. E' justo assentar por exemplo o papel dos "Diarios Associados" nesse mister. Um dos grandes fatores do exito da aeronautica no Brasil é o alto patrocinio dessa organização jornalistica. E' o sr. Assis Chateaubriand empolgado com a causa que contagia toda a gente desse espirito favoravel á creação de uma mentalidade de aeronautica, tão necessaria nos tempos que correm.

VARIOS DIPLOMATAS A BORDO DO "CUIABA"

Antecipou a sua chegada ao Recife o paquete Cuiabá, do Lloyd Brasileiro. Anunciado para hoje o navio atracou ontem á tarde, em frente ao armazem [illegible] sendo visitado pelas autoridades portuarias ás 15 horas.

Conduz 100.000 livros portuguêses que vão figurar numa exposição a realizar-se no Rio por todo este mês. E a propaganda do livro português que se vai fazer, com o sentido de fomentar cada vez mais o intercambio cultural entre os dois povos.

Viajam 272 passageiros a bordo, entre eles varios diplomatas.

Anunciou-se o sr. Jan [illegible], ministro polonês, que se fez acompanhar de sua familia; Leopoldo [illegible], artista [illegible], casado com uma filha do embaixador Gilberto Amado; Agenor [illegible] das Guimarães, consul do Brasil em Portugal; Veremlant Gomes [illegible], consul na Italia; Pedro Gomes [illegible], consul em Funchal; Henry [illegible], diplomata e violinista polonês e a sra. Helena Caneco de Araujo Jorge, esposa do embaixador brasileiro em Portugal.

Desembarcaram 12 passageiros neste porto.

VIAGEM NORMAL

Em palestra com alguns oficiais do navio a nossa reportagem foi informada de que a viagem tanto na ida como de volta foi normal. Nenhum navio beligerante se aproximou do navio brasileiro e apenas durante a de ida avistaram um comboio inglês, a grande distancia.

OUTROS PASSAGEIROS DO "BAGE"

A bordo do Bagé, que se encontra neste porto, viajam além do almirante Gago Coutinho, o sr. Paul Barandon, consul alemão no Chile, que acaba de ser expulso desse país, Lore Krisch, diplomata alemão, Aristole Eugene Legendre, artista francês e Jacqueline Chabeau, que integraram o elenco da Companhia Louis Jouvet que vai para a Europa afim de ser operada. Em ligeira palestra que teve com a reportagem informou que ha possibilidade do conjunto a que pertencia fazer uma excursão aos Estados Unidos, em vez de regressar á França. E' o que soube á saida e parece que isso já concretizar-se dentro em breve. O primeiro desses artistas rescindiu o contrato.

NÃO QUIZ FAZER DECLARAÇÕES O DIPLOMATA ALLEMÃO

O sr. Paul Barandon, diplomata

(Conclue na 5. pagina)

HOMENAGEM AO POETA ODORICO TAVARES

Almoço oferecido pela editora José Olimpio

RIO, 1 (A. M.) — Encontra-se nesta capital, em gozo de férias, o poeta pernambucano Odorico Tavares, redator-secretario do DIARIO DE PERNAMBUCO.

Ontem, o editor José Olimpio ofereceu-lhe um almoço, no restaurante da Brahma ao qual compareceram entre outras destacadas figuras dos circulos cariocas, o romancista José Lins do Rego e o escritor Alvaro Lins.

— Por estes dias, o poeta Augusto Frederico Schmidt oferecerá um jantar ao sr. Odorico Tavares no Copacabana Palace, com a presença de varios intelectuais.

Salto de uma paraquedista nas comemorações da "Semana da Asa"

Campanha nacional de aviação civil

RIO, 3 (A. N.) — Segundo as estatisticas do Aereo Clube do Brasil, existem no país 94 aero clubes, figurando São Paulo em primeiro lugar, com 33. Depois, vem o Rio Grande do Sul, com 19, cabendo o terceiro lugar a Minas que possue 15. Abaixo vêm: Paraná e Santa Catarina, com 4. Mato Grosso, Paraiba e o Estado do Rio, com 2 cada um. Os restantes Estados possuem apenas um, inclusive o Territorio do Acre.

No Estado do Rio Grande do Sul existem aero clubes em Porto Alegre, Pelotas, Rio Grande, Uruguaiana, Cruz Alta, Santa Maria, Santa Cruz, Julio Castilhos, Passo Fundo, Alto Taquari, Livramento, Bagé, Carazinho, Caxias, Alegrete, Santa Vitoria, Palmar e Jaguarão. Em Novo Hamburgo existe um grupo de planadores.

RIO, 3 (A. M.) — A campanha nacional de Aviação Civil é um movimento que tem, incontestavelmente, dado formidavel impulso á aviação turistica no Brasil.

Lutando com carencia de tudo, principalmente de maquinas para o adextramento de seus associados, os aero clubes existentes no país não passavam de clubes recreativos, onde as sociedades locais se reuniam em tertulias para jogar o poker, bridge, xadrez ou dansar, mas onde não se praticava absolutamente a aviação. Havia exceções tão raras que era como se não existissem.

Aqui mesmo no Rio, o Aero Clube chegou a se transformar numa casa de tavolagem fechada pela policia de costumes. Entretanto, iniciada a campanha superiormente dirigida e prestigiada pelo ministro Salgado Filho, em pouco, vimos os céus do Brasil se povoarem de asas, com a criação de aero clubes em todos os centros populosos.

Os homens de dinheiro acudiram prestimosos ao apelo, fornecendo aviões para nossa mocidade. O sentimento de brasilidade teve oportunidade de se fazer sentir com as doações de um Estado a outro, estabelecendo-se, assim, um salutar intercambio entre os brasileiros.

Os vultos da historia brasileira, que permaneciam num injustificavel esquecimento, tiveram seus nomes apostos ás celulas doadas, sendo suas vidas relembradas, seus feitos rememorados e suas qualidades ressaltadas para exemplo daqueles aos quais terá de se entregar, amanhã, o destino da patria.

Varios, portanto, são os frutos da importante jornada apontada, hoje, como um dos mais notaveis empreendimentos de iniciativa popular já tentados em nosso país. Movimento encabeçado por brasileiros, nem por isso deixou de receber espontaneas adesões de pessoas e empresas estrangeiras aqui radicadas, as quais testemunharam, dessa forma, o apreço á terra que as acolheu.

Seria, assim, perfeitamente natural, que a companhia brasileira, que vinha fabricando aviões nacionais de excelente qualidade, recebesse, como recebeu, encomendas para fornecer celulas para os aero-clubes. Seria, tambem, natural que ante o exemplo das companhias estrangeiras, essa empresa nacional envidasse todos os esforços para que a fome de asas, que se espalha por todo o país, fosse mitigada, com o fornecimento rapido dos aparelhos encomendados e parcialmente pagos.

Entretanto, longe disso, o que se verificou foi a tal companhia expor á venda os aviões fabricados, sem atender aos compromissos assumidos, quando de todo os pontos do país chegam ao ministerio da Aeronautica pedidos angustiosos de asas. Se se tratasse de companhia estrangeira, a fato mereceria forte censura, mas partindo duma companhia brasileira, subvencionada pelos cofres publicos, tal procedimento não tem qualificativo, merecendo providencias energicas.

Conferencia sobre a questão social

RIO, 3 (A. N.) — O Departamento de Imprensa e Propaganda convidou, hoje, o dr. Arnobio Tenorio para fazer uma conferencia no Palacio Tiradentes. O representante de Pernambuco aceitou o convite, sendo, então, marcado o proximo dia 12, ás 17 horas, no salão de conferencias do DIP, para a palestra.

A conferencia do sr. Arnobio Tenorio versará sobre a questão social, devendo o conferencista estudar a figura de Leão XIII e o pensamento do presidente Getulio Vargas.

A palestra será presidida por um nome de relevo no cenario nacional.

Convidamos os nossos assinantes em atrazo a virem reformar as suas assinaturas para o ano de 1942 afim de que não seja interrompida a remessa do DIARIO DE PERNAMBUCO para os seus endereços.

IODALB
IODO ORGÂNICO
O REMÉDIO DA ARTERIOSCLEROSE
Um produto ★ Raul Leite ★

DIARIO DE PERNAMBUCO
FUNDADO EM 1825
Orgão dos "Diarios Associados"

Diretor: CARLOS RIZZINI
Praça da Independencia, 12
Telefs. Gerencia 6027 - Redação-6659

EXPEDIENTE
A correspondencia de ordem comercial deve ser exclusivamente endereçada ao GERENTE DO DIARIO DE PERNAMBUCO
Para anuncios procure o DEPARTAMENTO DE PUBLICIDADE pessoalmente ou pelo fone, 6027

ASSINATURAS:
Ano — 80$000 Semestre — 45$000
(Nos paises signatarios da Convenção Postal Pan-Americana)
Ano — 98$000 Semestre — 50$000
(Nos paises signatarios da Convenção Postal Universal)
Ano — 215$000 Semestre — 110$000
AS ASSINATURAS SÃO PAGAS ADIANTADAMENTE

SUCURSAIS
Société Mutuelle de Publicité
Rue Bougemont, 14
Paris
Serviços de Imprensa Ltda.
Rua São Bento, 299-2.º
São Paulo
Serviços de Imprensa Ltda.
Edificio Odeon (Sala 902)
Rio de Janeiro
Alcides Lopes
Rua Senador Mendonça, 28-2.º
Maceió — Alagôas
José Leal
Avenida João Machado, 1073
João Pessoa — Paraíba
Mario E. Lira
Av. Rio Branco, 615
Natal — Rio G. do Norte
A. Laurentino Ramos
Rua Maciel Pinheiro, 164
Campina Grande — Paraíba

COBRADOR AUTORIZADO
JOSÉ FLORIO

A CONTRA-BARBA

No batismo do avião "Mestre de Campo General Francisco Barreto de Menezes", realizado ontem no aeródromo Santos Dumont, o sr. Assis Chateaubriand pronunciou o seguinte discurso:

Meus amigos da América Fabril. Uma célula como esta, dada logo no início de nossa jornada, era uma grande coisa. Não é que consideraveis fossem os obstáculos que se nos depararam no começo da Campanha Nacional de Aviação. Mas é que nas primeiras horas a propaganda não havia ainda realizado o que depois fez, como semeadura de células do ar. Estavamos longe de haver tomado as chaves da cidadela burguesa, que hoje possue no bolso do colete o senhor ministro da Aeronáutica. O que na época préhistórica pareceria abandono forçado (que não era) da bolsa do doador, hoje é abandono mais que voluntario. Nosso amigo dr. Carlos da Rocha Faria condensa no seu gesto de munificencia, seu e dos outros companheiros da América Fabril, a supremacia do interesse privado pela coisa pública. Êle fazia descuidado a barba no Joquei Clube, quando entrei para entregar o pêlo a outro figaro vizinho do seu. Terminaram ambos a nossa tosquia ao mesmo tempo. Ao levantarmo-nos, êle agradeceu a urbanidade com que o precedi no pagamento dos nossos respectivos serviços.

— 1$500 fôra o preço pelo qual lhe devastaram a barba nesse conceituado estabelecimento equestre, que preside, com tato e sabedoria, o honrado ministro da Aeronáutica. Nunca mortal algum pagara barba mais escorchante. Êle não teve tempo de agradecer o pensamento amavel, que nos inspirou. Apresentamos-lhe incontinente a salva de prata da Companhia Nacional de Aviação, onde Carlos da Rocha Faria depositou os 40 contos desta máquina. Se êle saía das mãos do seu figaro barbeado, das nossas mais do que escanhoado, quase pelado. Uma barba por 40 contos. Não é a tarifa de uma barba. Por tal preço paga-se, na nossa Paraíba e latitudes similares, um pescoço. Uma verdade que não pode ser contestada e a supremácia do espirito de solidariedade social do grupo de homens que dirigem a América Fabril. Há vinte e dois anos, o meu colega da Faculdade de Direito do Recife, Andrade Bezerra, que foi o pioneiro da legislação social aqui, pedia-me que eu atentasse para esse forte motor do progresso carioca que era a América Fabril. Entrei em contacto anos depois com ela, já quando Carlos da Rocha Faria era seu diretor-gerente; ali encontrei o sorriso da simpatia humana pelo que no operario é um direito natural, nem sempre reconhecido. Patrão e trabalhador, sendo dois termos que não se podem excluir, a América Fabril recusa-se a perder tempo e ajunta-os. E o interesse comum se torna robusto, desde que patronato e proletariado deixam de se entredevorar. Assim, o que em outras partes produz uma catástrofe, aqui proporciona um casamento, antes que Getulio Vargas o tivera feito obrigatorio.

Nesta solenidade, o padrinho escolhido para o "Mestre de Campo General Francisco Barreto de Menezes" encarna uma regra: o principado da inteligência, João Neves da Fontoura — que rutilante perigo público! Êle em 30 foi o tribuno imenso da Revolução, e replicando á reação com os tropos, o colorido e a poesia de uma eloquencia, que será eterna na lingua portuguesa, soube manejar esse prodigioso instrumento, que é a palavra, como só Rui Barbosa, Nabuco e Silveira Martins dela se serviram aqui. Sinal de que essa roda motora não está parada, é o ato de hoje, quando a vemos engrenada na vasta máquina que em 37 substituiu a de 30. A revolução de há 11 anos terminada, encetamos a evolução de 37, com o Brasil marchando sem atrito nem fratura. O tribuno, que refletia as lindas cóleras populares do passado, é agora a seiva magnifica do crescimento e da prosperidade do Brasil adolescente de 41. João Neves não trava mais batalhas politicas nem batalhas literárias. Vitorioso, êle cumpre nobres deveres civicos, como este de paraninfar o avião de treinamento da juventude de Araçatuba. Mas, porque continua o tribuno fulgurante de todos os tempos, João Neves fecunda hoje o céu da mesma eloquencia com que no Parlamento inebriava as almas e os corações. Neste instante, a caminho do eter, com os moços de Araçatuba, podereis vêr, mais um avez, meu caro João Neves, que firmamento é sinônimo de liberdade. Que o rouxinol de 30 se considere livre aqui, agora, como nas praças e no Parlamento que êle enchia outrora da sua febre e dos clarões da sua glória.

O Mestre de Campo General Francisco Barreto de Menezes suprimiu a hipotese do Brasil ser ainda hoje uma colônia de plantação. Esse risco nós o corremos, e a sua espada e de outros patriotas o eliminou, estreitando o vinculo nacional da colonia que já alvorecia em patria, sob a ação de um "melting" pot" que era o ponto de partida do espirito racial de hoje.

Travamos a campanha de 1630 a 1654 com lusiadas, mamelucos, indios e pretos: Barreto de Menezes, Vidal de Negreiros, Barbalho, Raposo Tavares, Camarão e Henrique Dias. E' um fundo de quadro negro-branco-amarelo. Estão todas as nascentes desta caudal brasileira, inclusive já alguns dos atuais divisores de águas.

O Brasil do segundo século da descoberta vinha armado de um gladio, e isto explica a decisão com que êle fez a sua primeira guerra de independencia, que é a guerra flamenga, e os milagres com que provou a sua missão de povo livre no continente americano. Devemos ao invasor nórdico o poder de realizar prodigios ainda na infancia da vida nacional. Portugal nos descobrira e começara a colonizar. Mas a Holanda nos revelara a nós mesmos, numa das etapas mais fecundas da história politica do país. Derramamos o sangue dos brasileiros pela causa da sua liberdade. Quando se verte assim o sangue, o patrimonio que foi objeto desse sacrificio passa a valer por um tesouro. As vitórias que assinalaram as campanhas do nordeste contra os bátavos foram ganhas em larga parte pelos nossos compatriotas. Êles que representavam a flama da guerra contra o risco da pátria mutilada, ou condenada a ser um rincão triste de coolies.

Vendo-nos em sociólogo, teremos de reconhecer que o fundamento da resistência que opusemos á ocupação por um eu-

(Conclúe na 5.ª pagina)

ASSIS CHATEAUBRIAND

O BRASIL COMO CAMPO DE BATALHA

Austregesilo de ATHAYDE

(Para os "D. A.")

RIO — Parece-me pueril o argumento de que podemos descansar tranquilos na grandeza territorial deste nosso país. Por vezes, tomados de otimismo e boa vontade para com o futuro, alguns escritores conclamam a juventude a expandir as suas alegrias pelas extensões imensas que os nossos pais conquistaram com rude trabalho, entre mil perigos.

"— Exulta, brasileiro, porque és dono de um dos maiores paises da terra e não terás nunca de combater pelo teu espaço vital."

Doutrina capaz de perturbar o julgamento adequado que deve ter o verdadeiro patriota dos deveres para com a sua terra.

* * *

Possuir, hoje em dia, milhões de quilometros de campos ferteis e despovoados, é uma imensa responsabilidade. Não devemos repousar tranquilos diante desse patrimonio e sim criar em face dele a inquietação constante da vigilancia e a obrigação de velar pela sua rapida incorporação á vida economica do mundo.

Temos que afirmar pelo trabalho e pelo espirito de empreendimento o nosso direito áquelas riquezas sobre as quais teem os olhos cobiçosos outros povos, apertados na angustia dos seus paises e por isso mesmo partidarios das falsas concepções criadas pela força.

* * *

A grandeza do Brasil impõe-nos arduos deveres e não a contemplação feliz e preguiçosa dos que se contentam em saber que a terra fecunda tudo poderá produzir e jamais tiveram o gesto do semeador.

Temos que ser uma gente indormida, perpetuamente na luta, cheia de ambições e sedenta de conquista. Ver o Brasil como paisagem é uma ingenuidade. O nosso dever é considerá-lo um campo de batalha, onde milhões de brasileiros pelejam pela riqueza, pelo engrandecimento, pela força, tendo em vista um grande papel na historia da humanidade.

Exemplo de lucidez

S. PAULO, 3 (A. M.) — Na proxima quarta-feira a sra. Ana Carolina Melo de Oliveira, condessa do Pinhal, completa 100 anos, sendo um exemplo admiravel de lucidez de espirito.

Falando aos Diarios Associados, a condessa declarou que tem 64 netos, 63 bisnetos e 5 tetranetos.

Nova catedral em Belo Horizonte

RIO, 1 (A. M.) — Informam de Belo Horizonte que se iniciará brevemente ali a construção da nova catedral do Estado, cujo custo é orçado em 27.000 contos, estando empenhado nessa obra o governador do Estado, o prefeito e o arcebispo metropolitano.

A catedral será a mais alta do mundo: mais alta até mesmo do que a de São Pedro, de Roma. O altar-mór será no centro da igreja e abrigará 12.000 fieis, sendo 10.000 sentados. O projeto de construção é do professor Clemon Helzmeister, autor de varios projetos similares, presentemente em Ankara, construindo edificios dos Ministerios do governo da Turquia.

Debaixo do altar-mor, dispor-se-ão criptas onde haverá uma capelas subterraneas de 20 metros de diametro, com capacidade para acomodar oitocentas pessoas. Este local destina-se ao sepultamento de grandes dignitarios da igreja.

Segundo um plano do diretor da Catedral de Cristo Rei, de Belo Horizonte, a obra de arte será terminada dentro de dez anos, devendo o governo estadual e o municipal colaborar com uma quota anual para sua construção.

A QUEDA DE MOSCOU NÃO SERÁ A LIQUIDAÇÃO DA RUSSIA SOVIÉTICA

RUSSOS E ALEMÃES PROCURAM GANHAR TEMPO — IMPOSSIVEL UMA INVASÃO DA EUROPA PELOS INGLESES — O QUE REVELAM AS ULTIMAS NOTICIAS

Pelo Cel. Frederick PALMER

(Copyright da N. A. N. A. — Agencia Norte-Americana - Exclusiva dos "Diarios Associados")

WASHINGTON, outubro de 1941 — (Por via aerea) — As ultimas noticias recebidas em Washington deixam prever que a situação na Russia é bastante seria, mas não tão seria como se poderia crer, á primeira vista, ante a propaganda do radio de Berlim. Os alemães estão numa cruzada tambem para manter elevado o moral do povo alemão que já começa a se mostrar impaciente com a demora de uma campanha que estava anunciada para um mez e meio, dois no maximo. A Alemanha como a Russia está lutando para ganhar tempo ante o começo do inverno, pois pensa tambem na possibilidade de uma tentativa de invasão dos ingleses no oeste, o que viria exigir a transferencia de muitas divisões germanicas da frente ocidental. Estamos diante da situação singular de um exercito de quasi tres milhões de homens, treinados e equipados, na Inglaterra, que não é de qualquer auxilio para os russos. Estarão os ingleses suficientemente preparados e armados para tentar a aventura de uma outra força expedicionaria britanica? A Inglaterra tem que ter uma superioridade aerea, de inicio, na proporção de tres para um. Terá que mobilizar todas as forças navais que se acham no serviço de patrulhamento. São poucas as cabeças de ponte para desembarque de um exercito de qualquer tamanho ao longo da costa dos paizes ocupados desde a Noruega até o sul da França.

Apezar do dominio dos mares pelos ingleses, qualquer tentativa para conseguir um desembarque encontrará as mesmas dificuldades que uma tentativa de invasão da Inglaterra pelos alemães. Exigiria todo o material que a Inglaterra e os Estados Unidos podem produzir.

Com a arma aerea tão eficiente, os alemães podem transferir rapidamente muitas esquadrilhas da frente russa para combater a tentativa de invasão dos ingleses. Quasi todos os peritos militares acham que uma tentativa de desembarque inglês poderá redundar numa outra Dunkerque. Mas, mesmo a queda de Moscou não significará que a Russia está liquidada na guerra, a menos que seus dirigentes resolvessem fazer a guerra.

A corrida alemã contra o tempo tanto é de efetivos como de material. Está jogando na luta todas as suas reservas. Adolf Hitler está conduzindo os seus soldados para um esforço supremo de dedicação e de resistencia com a promessa que ha apenas uma batalha a vencer e que sua tarefa terminará depois da guerra da Russia.

O exercito alemão ainda tem suficiente gazolina e oleo combustivel da produção sintetica, mas sente necessidade de oleos lubrificantes que não podem ser obtidos do carvão. Os stocks alemães de cobre bruto estão exaustos. Isto inclue as 200 mil toneladas de reservas capturadas na França e nos Paizes Baixos.

As capsulas dos cartuchos alemães têm agora uma delgada cobertura de cobre para evitar a corrosão, mas nada vale depois de usado.

Embora esteja custando os cabelos da cabeça aos alemães, o numero de prisioneiros russos capturados é enorme. Os alemães estão preparados para colocar toda esta gente do regimen de trabalhos forçados.

A Russia ocupada tem sido sistematicamente explorada agricolamente. O povo, na Russia ocupada, está sendo doutrinado na base de que só a vitoria alemã poderá livra-lo da fome.

No inicio da campanha, os alemães tinham mais aviões e tanks que os russos. Os aviões alemães tinham quasi que liberdade para bombardear as longas linhas de estradas de ferro russas. Os russos tinham que empregar seus tanks para ação anti-tank. Sua força aerea estava na defensiva. Logo que os alemães realizaram suas incursões aereas e de tanks, tendo suas linhas de comunicações perfeitas, puderam se preparar para atacar novamente. Estas dificuldades foram as que os russos encontraram.

O noticiario anuncia que os alemães estão ás portas de Moscou. Poderão os nazistas prosseguir contra uma das cidades mais bem defendidas do mundo? Os despachos da Russia dizem que foram detidos e os comunicados alemães não registram mais avanços neste setor. Os exercitos de Timos-

(Conclúe na 5.ª pagina)

E' impossivel sem a paz

Por Walter LIPPMANN

(Copyright da Inter-Americana, especial para o DIARIO DE PERNAMBUCO)

NEW YORK, outubro de 1941 (Por via aérea) — Embora tenhamos pago um preço bem elevado pela lei de neutralidade, conseguimos alguma coisa em troca.

O preço foi elevadissimo. E' certo que a recusa do Congresso em suspender o embargo de armas, em junho de 1939, foi uma importante causa contribuidora na precipitação da guerra, dois meses depois. Foi uma especie de luz verde para Hitler saber que quando marchasse para a guerra, os Estados Unidos o auxiliariam, recusando-se a vender armas aos aliados que estavam despreparados e que os Estados Unidos ainda o auxiliariam concordando em deixar que ele desfechasse uma guerra submarina ilicita contra a Inglaterra. França, as nações européias neutras e todas as outras que escolhessem.

A Lei de Neutralidade foi tambem uma causa imensamente importante para o despreparo dos aliados, porque estabelecia que eles não poderiam esperar entregas de armas caso entrassem em guerra, porque estipulava que eles deviam pagar em dolares ouro tudo o que comprassem, a lei que evitou que ingleses e franceses fossem fazendo encomendas nos Estados Unidos com bastante tempo para terem asseguradas as entregas, ante a escala de produção gigantesca de Hitler e seu despreparo absoluto. Isto significou que, quando Hitler desfechou sua ofensiva na primavera de 1940, a industria americana ainda não se achava em situação de produzir armas em quantidade. E isto quis dizer que quando adotamos nosso proprio programa de defesa, quasi não tinhamos industrias de munições e tivemos que começar tudo do principio mesmo. O embargo de armas que não foi repelido antes de novembro de 1939 e o embargo financeiro, que não foi revogado até a lei de emprestimo e arrendamento, de março de 1941, nos custaram e aos ingleses, pelo menos, um ano de guerra, e provavelmente, quasi mais de dois anos de tempo para estarmos em condições de nos armarmos.

A unica compensação que tivemos deste incalculavel golpe aos nossos interesses vitais é que a lei nos impediu de tomar nossas decisões sobre a guerra na base de incidentes e sob a pressão da emoção do momento. O povo americano chegou á decisão de que Hitler deve ser detido porque raciocinou sobre seus interesses fundamentais. Embora tal processo tenha sido perigosamente vagaroso, envolvendo imensos riscos num mundo onde os agressores desferem golpes rapidos como raios, a resistencia dos ingleses e uma boa dose de sorte nos favorecerem com o tempo suficiente para compreendermos realmente o que iamos fazer antes de fazer.

Foi necessario para o povo americano pensar nos seus interesses vitais porque ao contrario dos ingleses em Dunkerque, ao contrario dos chineses com os inimigos dentro de seus territorios, ao contrario dos russos depois de terem sido invadidos, o povo americano ainda não viu o branco dos olhos dos seus inimigos. Desta forma, a ação dos Estados Unidos não nasceu da necessidade clara e evidente de um povo já sob fogo, mas de uma convicção amadurecida pelo raciocinio, pois é infinitamente melhor evitar o desastre antes que o mesmo aconteça do que, um pouco mais tarde, tolerar o desastre heroicamente.

E' claro que a convicção está agora se formando rapidamente, não interessando o que os americanos desejam fazer, que descubram que seus interesses publicos e particulares, suas esperanças e ambições, tudo esteja dependente da especie de paz que Hitler nunca poderá fazer. Os homens nos campos: quanto tempo permanecerão em armas? Os homens na marinha: quanto tempo permanecerão vigilantes? Os homens nas fabricas: quanto tempo levarão conduzindo vigas de ferro para as serras eletricas? Quando poderão os jovens nos "colleges" e universidades esperar uma oportunidade para fazer planos, realizar casamentos, organizar seus lares? Quando poderão os homens outra vez trabalhar e comerciar em paz, sem prioridades governamentais, sem licenças especiais, sem requisições e sem deslocamento de seus negocios normais? A res-

(Conclúe na 8.ª página)

Decretos do Govêrno Federal

Atos assinados nas pastas da Justiça e Fazenda

RIO, 3 (A. M.) — O presidente da Republica assinou os seguintes decretos:

Na pasta da Justiça:

Concedendo reforma na Policia Militar do Distrito Federal ao anspeçada graduado Antonio Alves de Aquino e ao soldado David Lopes da Luz Barros.

Na pasta da Fazenda:

Nomeando: Acir Melo Reis, interinamente, escrivão da Coletoria das Rendas Federais em Caeté, Minas Gerais; Aurelio Olegario de Campos, interinamente, escrivão da Coletoria das Rendas Federais em Caceres, Mato Grosso; Onofre Newton de Ambrosio, interinamente, escrivão da Coletoria das Rendas Federais em Minas Novas, no Estado de Minas Gerais; e Zelia de Souza Martins, para exercer, interinamente, como substituto, o cargo de adjunto de tesoureiro, padrão G, da Delegacia Fiscal do Tesouro Nacional no Maranhão.

Promovendo: o escrivão da Coletoria das Rendas Federais em Santa Quiteria, Minas Gerais, Abilio Matozinhos, para identico lugar em Passa Quatro, no mesmo Estado; o escrivão da Coletoria das Rendas Federais em Mineiros, São Paulo, Antonio da Costa Leite, para identico lugar em Salto Grande, no referido Estado; o escrivão da Coletoria das Rendas Federais em Ribeirão Claro, Paraná, Benedito do Amaral Costa, para coletor da mesma exatoria; e o escrivão da Coletoria das Rendas Federais em Vassouras, Rio de Janeiro, Claudio Tavares da Silva, para identico lugar em Petropolis, no mesmo Estado.

Designando Harrison Bezerra, escriturario, classe 7, para exercer a função de administrador do Posto Fiscal de Xiborena, no Estado do Amazonas.

Removendo, a pedido, Simplicio Pinto de Carvalho, marinheiro, classe D, da Alfandega do Recife, para a Alfandega de Belem, e Saint Clair de Carvalho Lobo, oficial administrativo, classe H, da Delegacia Fiscal do Tesouro Nacional no Estado de Sergipe, para o Tesouro Nacional.

Removendo, por permuta, Lauro Soledade, policia fiscal, classe D, da Alfandega do Rio Grande, no Rio Grande do Sul, para a Alfandega de Porto Alegre, no mesmo Estado, e desta para aquela, Luiz de Figueiredo Neves, policia fiscal, classe E.

Removendo, ex-officio, no interesse da administração: Diogenes Toscano, escriturario, classe G, da Delegacia Fiscal do Tesouro Nacional no Estado do Rio Grande do Sul, paar a Recebedoria do Distrito Federal; Ana Leonor Seabra Fagundes, oficial administrativo, classe H, da Delegacia do Tesouro Nacional no Estado do Rio Grande do Norte, para a Caixa de Amortização; Maria Julia Maia, oficial administrativo, classe H, da Delegacia Fiscal do Tesouro Nacional no Estado do Rio de Janeiro, para o Tesouro Nacional; e Oriando Vieira Magalhães, ocuante do cargo de escrivão da Coletoria das Rendas Federais em Manhuassú, Minas Gerais para identico lugar na Coletoria das Rendas Federais, em Campanha, no mesmo Estado.

Transferindo, ex-officio, no interesse da administração, Mario Vargas de Souza, do cargo de escriturario, classe F, do extinto Quadro II, do Ministerio da Viação, para o cargo identico do Quadro Permanente do Ministerio da Fazenda; a Telesforo de Souza Lobo, do cargo de oficial administrativo, classe I, do extinto Quadro II, do Ministerio da Viação, para cargo identico do Quadro Permanente do Ministerio da Fazenda.

Concedendo aposentadoria a Perseverando Ribeiro Machado, no

(Conclúe na 8.ª página)

O Momento Internacional

As noticias de ontem da frente oriental acentuavam o desenvolvimento das operações na região da Criméia, onde, ao que parece, os russos não poderão oferecer maior resistencia, desde que os nazis lograram irromper pelas defesas de Perekop.

Terá o alto comando sovietico de resignar-se á perda da peninsula, bem como de suas importantes bases navais, sendo a frota russa obrigada a trasladar-se para posições mais favoraveis.

Os exercitos russos do sul não puderam suportar o peso da ofensiva inimiga e o marechal Budenny não deu aquilo que dele se esperava. A estratégia germanica venceu aí, em toda a linha, a tatica russa; e Budenny jamais foi o homem para enfrentar os oficiais do Estado Maior alemão, instruidos e experimentados na arte da guerra. A ascenção de Budenny resultou de injunções politicas, que de nada valem nas conjunturas dificeis.

No centro e no sul, apesar dos progressos feitos, á custa de pesados sacrificios, o avanço alemão tem sido mais dificil. O fato de os alemães não terem ainda conquistado Leningrado e se acharem na região de Moscou, tentando realizar um cerco que não acaba mais, indica que se batem com um inimigo realmente experimentado e á altura de suas investidas. No setor de Tula, é onde a situação se mantem menos favoravel aos russos, mas mesmo assim não se pode dizer que Moscou esteja correndo um perigo iminente.

Já agora terão os alemães de sujeitar-se aos rigores de uma campanha de inverno e para isso os preparativos estão feitos, afim de enfrentar os proximos meses da estação fria. Dizem de Berlim que os nazis não se arreceiam do inverno, nem mesmo nas regiões articas, onde preferem combater a deixar que suas tropas cáiam na melancolia, causada pela solidão e pela inatividade.

Ontem, os telegramas de Washington estavam veiculando a noticia de que o governo americano tenta fazer as pazes da Finlandia com a Russia, uma vez que não há motivos de se manter a luta entre os dois paises, desde que as reivindicações finlandesas foram satisfeitas.

A Finlandia hoje se acha no raio de influencia alemã e dificilmente cessaria a luta. Em todo caso, sente-se que, nestas condições, ela terá de enfrentar a hostilidade da Inglaterra e mesmo dos Estados Unidos, dada a coordenação entre as duas grandes potencias democraticas.

Nestes ultimos dias têm recrudescido os bombardeios aéreos contra o porto de Nápoles, levando-se em conta que ali se concentra a maior atividade ítalo-alemã para o transporte de material belico e reforços em homens, destinados á Libia.

Atos do Govêrno Estadual

Novo secretario para a Penitenciária Agricola de Itamaracá — O Tesouro paga, hoje, ao funcionalismo que recebe no 3.º dia util — I.P.S.E. — Avisos da Alfândega e da Delegacia Fiscal

O interventor federal no Estado assinou, ontem, o seguinte ato:

exonerando, a pedido, o bacharel José Guimarães de Araujo do cargo de secretario da Penitenciaria Agricola de Itamaracá, da Secretaria de Agricultura, e nomeando para substituí-lo, em comissão, o bel. José Jofili Bezerra de Melo.

O interventor federal recebeu os seguintes telegramas:

DE RECIFE — A vossa excelencia o meu cordial agradecimento pelo seu bondoso telegrama de 29 de outubro. Saudações respeitosas. — (a) D. Miguel Valverde.

DE RECIFE — A Sociedade Auxiliadora de Agricultura agradece o ato de vossencia prorrogando até o dia 15 do andante o recebimento do imposto territorial, satisfazendo assim ao justo apêlo dos agricultores canavieiros. Pela Diretoria. — (a) Novais Filho, Gonzaga Maranhão, Silvano Queiroga.

DO RIO — Mando presado amigo meu sincero abraço pelo artigo sôbre Pôsto Agricola Icó que acabo ler com profunda emoção. Abraços. — (a) Luiz Vieira, inspetor Sécas.

DO RIO — Tenho prazer comunicar presado amigo rebocador Dorat está há três dias pronto sair rebocando draga Paraíba. Falta apenas sejam ultimadas providencias fóra alçada Lloyd relativa draga. Abraços. — (a) Andrade Queiroz.

DO RIO — Liga Defesa Nacional solicita patriótica atuação vossencia, afim festa bandeira seja realizada hasteando pavilhão nacional mastro erguido respectivas praças todos municipios deste prospero Estado. — (a) Professor Fernando Magalhães, general João Marcelino, coronel Oscar de Araujo Fonseca.

DE RECIFE — Aceite v. excia. expressão nosso entusiasmo e agradecimentos pelo seu brilhante artigo sôbre Dia Empregado Comércio cujas comemorações tão significativas foram honradas com a sua presidencia e estimuladas pela renovação da sua simpatia á classe comerciária. Cordiais e respeitosas saudações. — (a) Marcilio Dias Beltrão, presidente Sindicato Empregados Comércio Recife.

DE RECIFE — Satisfação participar vossencia instalação ontem assembléia anual Convenção Batista Evangelisadora Pernambuco representando 4 mil membros 52 igrejas. Trabalhos prosseguem Igreja Batista rua Imperial até amanhã. Reafirmando principios respeito autoridades constituidas e liberdade de conciencia rogamos Deus assegure destinos grande Estado govêrno vossencia. Cordialmente. — (a) Livio Lindoso, presidente.

TESOURO

O Tesouro pagará, hoje, ao 3.º dia, sendo:

No 1.º turno (das 9 ás 11 horas): Diretoria de Viação e Obras Publicas, Gabinete de Identificação, Escola Experimental, Policia Maritima, Casa de Detenção, Biblioteca Publica, Museu do Estado, Departamento de Educação, Escola de Aplicação, Biblioteca Central dos Professores, Ginásio Pernambucano.

No 2.º turno (das 14 ás 16 horas): Escola Rural "Alberto Torres" Escola Técnico Profissional Masculina, Escola Técnico Profissional Feminina, Serviço de Musica e Canto Orfeonico, Federação dos

(Conclúe na 8.ª página)

Cousas da cidade

O APROVEITAMENTO DA RUA DA AURORA

A Prefeitura está construindo a balaustrada do pontilhão da rua da Aurora, mas seria de desejar que todo esse trecho fosse calçado, por ser dos mais belos e caracteristicos do Recife. O rio é o elemento decorativo, por excelencia da cidade. Ele é que dá graça ao Recife. Sem ele, o Recife seria apenas uma chata e vil planicie.

Temos de trata-lo pois com o carinho que merece e pagar-lhe o muito que faz por nós. O recifense, quando quer sentir o rio, em todo seu esplendor, perambula pela rua da Aurora. Mas o calçamento novo vai apenas até o cruzamento da rua Princesa Isabel. Daí por diante, é o velho sistema do paralelepipedo bruto sobre areia o que é uma injustiça, pois se vêem ali grandes edificios publicos a antiga Assembléia o Ginasio e a Repartição de Saneamento.

Passada a ponte, o recifense contempla a ilha de Antonio Vaz e a confluencia dos dois rios. De noite, com a iluminação, tudo isso é feerico. As tardes são lindissimas e nas noites de luar, toda uma intensa poesia envolve as cousas. Porque não calçar todo esse trecho e reincorporar á cidade grande parte da rua da Aurora que continua esquecida, como uma especie de gata borralheira? — Z.

Melhoramentos no interior

As comemorações este ano do 8.º aniversario do Estado Novo serão assinaladas com a inauguração de varios melhoramentos publicos no interior. Em muitos municipios diversos serviços foram executados, destacando-se mercados, matadouros, estradas, pontes, iluminação publica e calçamento. As atividades das prefeituras se têm feito sentir, com proveito, para esses municipios, e essa politica construtora vale ser mencionada, pelo que reflete sobre as populações.

Em geral, tem-se do interior uma impressão triste, considerando-se mesmo heroico morar em lugares onde tudo falta, desde a agua até a luz, para só falar nessas utilidades. Os melhoramentos no interior, interessando sobretudo aos que ali residem, atuam tambem para fixar a população, pois ninguém fica satisfeito em viver em localidades onde o unico contacto com o governo é o pagamento dos impostos.

Hoje, sente-se muita transformação em varias cidades do Norte. Garanhuns e Caruaru são cidades agradaveis de se viver e onde se pode habitar sem o menor constrangimento. Outras cidades menores se vão modernizando, melhorando o calçamento, abrindo estradas, arborizando as ruas, ajardinando as praças.

Uma cidade como Moreno dá uma impressão de bem estar e alegria: respira-se um ambiente de trabalho e nota-se que não ha miseria. Em Jaboatão, vê-se que a Prefeitura tem melhorado a pavimentação das ruas, e que dá logo outro ar á cidade. Em Paulista, percebe-se por parte da Municipalidade uma ação renovadora.

Melhorou-se muito o calçamento, deu-se outro feitio ás praças, mas falta construir um bom mercado, pois a feira atual revela sujeira e desordem.

A estrada Limoeiro a Salgadinho, bem como a que recentemente se inaugurou, de Caruaru' a Fazenda Nova, vieram pôr em foco a questão do aproveitamento das aguas minerais. A construção das rodovias era realmente o primeiro passo para a intensificação do trafego. Tanto Salgadinho, como Fazenda Nova podem ser excelentes estações climaticas; as suas aguas substituem perfeitamente as do sul do país. Desde que nessas localidades haja boas hospedarias, pode-se intensificar o turismo e atrair mesmo visitantes dos Estados vizinhos.

Pernambuco precisa explorar suas estações de cura, suas aguas, suas cidades de meia montanha, afim de dar á população maior bem estar e um outro sentido de vida. Hoje que as ferias são obrigatorias em todos os oficios, todo mundo poderia gozar seus quinze dias de repouso nessas estancias, que retemperam a saúde e revigoram o organismo.

Viagem ao São Francisco

BELO HORIZONTE, 3 (A. N.) — Ao atingir o seu quarto aniversario, a secção de minas do Touring Clube do Brasil projeta a realização de uma viagem ao rio São Francisco, contando com a adesão de cerca de cem turistas do Rio e São Paulo.

Grave denuncia contra o diretor do colegio

RIO, 3 (A. M.) — Foi apresentada, ás autoridades policiais, grave denuncia contra o diretor do Colegio Flamengo, professor Eurico Gomides, sobre quem pesam outras pesadissimas acusações, incompatibilizando-o com o seu cargo. Os pais de todos os alunos resolveram reunir-se no proprio estabelecimento e retirar os seus filhos dali.

ILEGÍVEL

NO RECIFE, O DIRETOR DO MUSEU DE HISTORIA NATURAL DE BUFFALO

Veiu ao Brasil realizar a reforma do Museu Nacional

Estiveram ontem em visita ao DIARIO DE PERNAMBUCO o sr. e a sra. Chauncey J. Hamlin, acompanhados dos srs. Frank Way e Dias Lins, diretores da Pernambuco Tramways.

O sr. Chauncey J. Hamlin é o diretor do Museu de Historia Natural de Bufalo, nos Estados Unidos, e veiu ao Brasil a convite do governo brasileiro, para realizar a reforma do Museu Nacional.

Recentemente, visitou a Baia e agora realiza uma excursão a Pernambuco, afim de conhecer certos aspectos geograficos, historicos e sociais desta região.

Demorar-se-á pouco em Recife, devendo regressar por estes dias ao Rio.

Durante a palestra que manteve em nossa redação, mostrou-se o casal vivamente interessado pelo passado historico e artistico do Recife. Hoje, deverá visitar, em companhia do diretor do Departamento de Turismo da Prefeitura, o Museu do Estado, o Instituto Arqueologico e as principais igrejas do Recife e Olinda.

O cliché fixa um aspecto da visita ao DIARIO, vendo-se o casal Chauncey J. Hamlin, em companhia dos srs. Frank Way, Dias Lins, Anibal Fernandes e Silvio Rabelo.

4.° aniversario do Estado Novo

Segue, hoje, para o interior, o interventor federal no Estado

Iniciam-se, hoje, com a visita do interventor federal ao interior, as festas com que se celebrará o 4.º aniversario do Estado Novo.

O primeiro municipio a ser visitado será o de Ipojuca.

Após, a comitiva seguirá para Serinhaem e Rio Formoso, atingindo depois Barreiros.

Nessa cidade, ás 11 horas, se fará a inauguração da ponte Estacio Coimbra.

PONTE ESTACIO COIMBRA

A antiga ponte Estacio Coimbra, construida em 1907, era metalica, com lastro de madeira.

Havia apenas um pilar central e as vigas mestras eram arcos de parábola.

Os dois vãos da ponte tinham cada um 60 m. de comprimento. A largura era de 6 metros.

Em 1929 foi organizado pelo engenheiro Otavio Brigido Arantes projeto para construção da nova ponte em concreto armado, dividindo-se o vão total em 6 lances. Foi iniciada a construção dos pilares e depois sustados os serviços em 1930. Com o tempo, não tendo havido conservação, a estrutura metalica ficou em pessimo estado.

Em março de 1938 foi examinada novamente a ponte, verificando-se que se achavam em completo estado de ruinas as vigas e treliça, que contraventavam superiormente as vigas mestras. Tambem se achavam muito estragadas as peças do contraventamento inferior, os montantes das vigas mestras, as tranversinas e longarinas.

Pelo estado em que se encontrava a ponte resolveu-se a construção de outra, em concreto armado. Foi feito pela Secção Tecnica o novo projeto, com aproveitamento dos encontros, do pilar central e das duas fundações de pilares e parte da elevação de um deles. A largura da nova ponte é de 8,50m, com dois passeios de 1,50m. cada um.

A construção foi contratada com o engenheiro Alvaro Celso Uchôa Cavalcanti, que apresentou na concorrencia publica a que se procedeu uma variante para a parte de concreto armado, conforme facultava o edital de concorrencia.

Cumprimentados pelo prefeito

RIO, 3 (A. M.) — Por ocasião do desfile, hoje, do pessoal das embarcações de salvamento das praias cariocas, o prefeito cumprimentou Francisco Borges que tem na sua fé de oficio, entre outros salvamentos, o do ministro Souza Costa e sua genitora, do sr. Getulio Vargas Filho e da embaixatriz da Inglaterra.

DR. JOSE' CALDAS
Do Serviço Dr. Pitanga dos Santos com 23 anos de pratica
Doenças dos intestinos — hemorroidas — fistulas — Diarréa — Prisão de ventre.
— EDIFICIO SUL AMERICA —

Financiamento da produção algodoeira

S. PAULO, 3 (A. M.) — O sr Souza Costa que se encontra aqui, desde ontem, falando aos jornalistas, revelou que o governo acaba de chegar a uma solução definitiva sobre o financiamento da produção algodoeira.

O ministro da Fazenda adiantou que será assegurada a safra futura, com o financiamento na base de 15 mil réis por arroba em caroço ou seja 50 mil réis cada quinze quilos de algodão em pluma.

O prazo para o financiamento será de seis meses, com os juros de 7%.

Embarque de minerios

RIO, 3 A. M.) — Foi baixado um decreto aprovando o projeto do orçamento para a construção do cais de embarque de minerios, no porto de Vitoria, na importancia de 21.343 contos de réis.

Na praia de Copacabana uma jangada nordestina

RIO, 3 (A. M.) — Apareceu na praia de Copacabana uma jangada trazendo a inscrição — "Maceió - Alagoas", supondo-se que a mesma, carregada pelas aguas, viajou do nordeste até o Rio. Acredita-se tambem que pertence a uma colonia de pescadores e a sua inscrição não tem outra importancia. E' considerada absurda a hipotese de a mesma pertencer aos cearenses que realizam um raid até o Rio de Janeiro, de vez que esses ainda se encontram em Vitoria, onde estão sendo alvo de grandes homenagens.

INSTALADA A CONFERENCIA NACIONAL DE EDUCAÇÃO

DISCURSO DO MINISTRO GUSTAVO CAPANEMA AO DAR INICIO AOS TRABALHOS — PONTOS DE VISTA DA DELEGAÇÃO PERNAMBUCANA

RIO, 3 (A. N.) — Inaugurando os trabalhos da I Conferencia Nacional de Educação, o ministro da Educação pronunciou o seguinte discurso:

"Senhores delegados, meus senhores: E' com grande satisfação que ao declarar inaugurados os trabalhos da I Conferencia Nacional de Educação, apresento-vos cordiais saudações e com elas as mais calorosas congratulações por este acontecimento de resultados certamente proficuos e duradouros para a vida e o destino da nossa Patria.

SUPREMOS IDEAIS DA MISTICA NACIONAL

O presidente Getulio Vargas, pela palavra e pela ação, tem feito sentir continuamente, ao povo brasileiro, que ordem e progresso, estes dois supremos ideais da nossa mistica nacional, não poderão realizar-se plenamente, não suscitarão empreendimentos seguros e duraveis, si estiverem a seu serviço as forças, as insubstituiveis e invenciveis forças da educação.

A educação apresenta-se, assim, como uma obra nacional de incomensuravel alcance e responsabilidade e, por isso, como uma obra dificil, de tão rude, tão ardua dificuldade que, para trabalha-la eficazmente, não bastarão as instituições, as realizações esporadicas, mas é necessario que reuna idéas, vontades e corações num feixe, numa falange nacional, para agir com metodo, fervor e perseverança.

UMA HONRA PARA O PAIZ

Não muitos publicistas (é vero antigo) têm através dos tempos aclamado com excessiva linguagem contra as escolas e professores, contra a administração educacional do nosso país. Deixai falar os eriticos e desiludidos exigentes e afilitos.

Algo do que disserem e do que dizem deve ter aproveitado e pode aproveitar á instrução.

O certo é que a obra educativa, realizada no Brasil em pouco mais de um seculo de vida nacional independente, principalmente no decurso da ultima decada, representa pelo seu vulto, pelos seus resultados culturais e tecnicos uma honra para o paiz.

Divisar desacertos, falhas e deficiencias dessa obra, é dever que se impõe. Corrigir esses defeitos e iniciar nova cruzada pela educação nacional é tarefa que está a desafiar a nossa visão e a nossa coragem.

COMPLEXOS PROBLEMAS

Para cooperar na preparação de tão patriotico empreendimento, é que foi convocada a I Conferencia Nacional de Educação.

Nutro as maiores esperanças quanto ao resultado da presente Conferencia. Si numerosos e complexos são os problemas que deveremos enfrentar, limitado é o programa traçado aos nossos trabalhos dagora. Discutir as materias desse programa, assentar, a seu respeito, algumas proposições fundamentais, significará, todavia, um serviço de notavel alcance e resultados inapreciaveis.

COOPERAÇÃO SISTEMATICA E EFICIENTE

As novas conferencias que deverão realizar-se daqui em diante, com pequenos intervalos, poderão abranger mais amplos programas, concluindo com entendimentos do governo federal com os governos das unidades federativas, para o fim de uma cooperação cada vez mais, sistematica e eficiente no terreno das realizações educacionais.

Dar inicio a essa sistematica e permanente conjugação de esforços convocando a presente conferencia, é mais um titulo de benemerencia que cabe ao preclaro presidente Getulio Vargas. Seja para nós motivo de jubilo servir em tal obra.

Tenho a honra de declarar inaugurados os trabalhos da I Conferencia Nacional de Educação."

GERAÇÕES BRASILEIRAS

RIO, 3 (A. N.) — A I Conferencia Nacional de Educação aprovou hoje, por aclamação, em sua sessão inaugural, a seguinte proposição do governo federal, apresentada pelo ministro Gustavo Capanema:

"A I Conferencia Nacional de Educação, ao inaugurar os seus trabalhos e considerando ser lição da historia que nenhuma nação pode viver desatenta ao seu destino, mas que a existencia nacional deve ser conquistada cada dia; considerando que o destino nacional depende, essencialmente, do valor de cada cidadão, e que, portanto, educar para a Patria é divisa que exprime a maior finalidade da educação; convenciona a seguinte proposição: As escolas brasileiras publicas ou particulares, de qualquer grau ou ramo de ensino, terão em mira que seu primeiro e principal dever é preparar as gerações para defenderem e protegerem a unidade, independencia e honra da patria.

VOTOS DE PROSPERIDADE

RIO, 3 (A. N.) — Por proposta do sr. Antonio Pinto, delegado baiano, foi aprovada a seguinte moção na Conferencia Nacional de Educação:

"A I Conferencia Nacional de Educação apresenta ao presidente da Republica efusivas congratulações pela passagem de mais um aniversario de sua posse no poder federal, hoje, e formula votos pela prosperidade constante do seu patriotico governo."

CONGRATULOU-SE COM O MINISTRO

RIO, 3 (A. N.) — Após a instalação dos trabalhos da Conferencia Nacional de Educação, o sr. José Rollenberg, representante de Sergipe, falou em nome das delegações estaduais, congratulando-se com o ministro da Educação pela instalação da I Conferencia Nacional de Educação.

DELEGAÇÃO PERNAMBUCANA

RIO, 3 (A. N.) — A primeira reunião, hoje, da Conferencia Nacional de Educação foi de grande interesse, pois iniciou, imediatamente, a discussão de importantes teses. Depois dos discursos de abertura e votação da moção de solidariedade ao presidente Getulio Vargas, o ministro da Educação falou, propondo que a maior parte da Conferencia fosse dedicada ao ensino primario, achando interessante, preliminarmente, discutirem-se questões gerais. Manifestaram-se varios delegados, pedindo, depois, a palavra o sr. Arnobio Tenorio, chefe da delegação de Pernambuco.

O ponto de vista da delegação pernambucana, disse o sr. Arnobio do Interior de Pernambuco, era diferente, pois julgava que a maior parte dos trabalhos deveria ser consagrada ao ensino profissional.

O ensino primario era, realmente, importantissimo, tão importante, mesmo, que era aquele que mais organizado estava no Brasil e ao qual as administrações dispensavam, sempre, os maiores cuidados. Acontecia, porém, que o ensino primario simplesmente contribuia para dar falsa educação ao homem brasileiro, pois não o habilitava para ganhar a vida, profissionalmente.

Ele vinha, portanto, com uma instrução insuficiente para enfrentar a vida na concorrencia quotidiana. Contrariamente, o ensino profissional não tinha, ainda, organização no Brasil, podendo-se dizer que, agora mesmo, é que começa a ser cuidado nos Estados.

A Conferencia, adiantou o sr. Arnobio Tenorio, estudaria a tese do estabelecimento, pelos municipios, da taxa de educação, a ser arrecadada pelos prefeituras e aplicada pelos Estados.

Podia informar, tambem, que a idéia talvez não dêsse resultado apreciavel. Em Pernambuco fôra necessario dar outra organização á taxa de saude que existia nos mesmos moldes, porque não aprovara nessa parte.

A essa altura o sr. Arnobio Tenorio é apartado pelo representante do Espirito Santo, que diz que a taxa em seu Estado vinha dando resultados desejados.

Quanto tempo tem essa lei? pergunta o secretario pernambucano.

Três meses, responde o representante do Espirito Santo.

Então, responde o sr. Arnobio Tenorio, ponderando que esse pequeno periodo não era suficente para provar o resultado benefico da experiencia.

Após a reunião, o sr. Arnobio Tenorio, falando á imprensa, informou que no plenario tratará, amanhã, da questão dos Clubes Agricolas.

UNIDADE DE AÇÃO

RIO, 3 (A. N.) — Toda a imprensa comentou, ontem, as medidas votadas pela Comissão de Justiça da Camara chilena, visando proibir as atividades das agremiações estrangeiras no territorio daquele país e a criação do Ministerio da Aeronautica do Perú.

Os jornais acentuam, unanimemente, a clarividencia com que tem agido o Brasil no terreno da defesa do continente, nas iniciativas de entrada e permanencia de estrangeiro no Brasil, ha tempos decretada pelo governo do presidente Getulio Vargas, frisando que, sem querer advogar para o nosso país o papel de pioneiro, lembre que ambas as medidas foram inicialmente tomadas pelo governo do presidente Vargas, para bem cedo servirem de exemplo.

O Jornal declara: "Folgamos, naturalmente, em observar que as republicas sul-americanas bem cedo compreenderam o alcance da iniciativa brasileira, pondo de lado as velhas teses e principios não mais adaptaveis ao nosso meio, para encarar de frente a realidade, ajustando os velhos textos legais ao momento em que vivemos.

Do acerto e das razões dessas providencias, diz muito bem o que com os mesmos objetivos se fez depois em outros paises do novo mundo, por igual na vanguarda de todas as iniciativas que conduzem ao progresso na paz e á vigilancia em momentos incertos como os destes dias que correm."

O Diario Carioca, abordando o mesmo assunto, diz: "Esse programa de nacionalização não póde deixar de repercutir bem entre nós, que adotamos, ha pouco tempo, planos e medidas elaborados pelo presidente Getulio Vargas nesse mesmo sentido, visando a homogeneidade de ideais na nação brasileira, para prevenir, especialmente em epoca tão incerta, quanto a atual, a unidade de ação em momentos em que esta seja necessaria para a defesa de nossa soberania."

VILA PARA OS OPERARIOS

Cartas do sr. Manoel Leão ao interventor federal — Estaca inicial do edificio-séde dos industriarios — A reunião, ontem, da Liga Social Contra o Mucambo

Reuniu-se, ontem, a Liga Social contra o Mucambo, comparecendo as seguintes pessoas: Luiz Dubeux Junior, Milton de Pontes, Pinheiro Lima, Oscar de Azevedo Brandão, Antonio Baltar, Frederico Lundgren, José Bandeira de Oliveira, Jorge Martins, Sizenando de Souza Leão, Edemar Travassos, Artur Pio dos Santos, Mario Honorio Martins, Fernando Cezar de Andrade, Tarquinio Bainha, Melanio de Barros, Geicino de Pontes, Luiz Magalhães, José do Rego Maciel, Manuel Leão.

Aberta a sessão, que foi iniciada ás 15 horas, sob a presidencia do interventor Agamenon Magalhães, o sr. Milton de Pontes, secretario da Liga, declarou que durante a ultima semana, foram demolidos 46 mucambos, em diversos pontos da cidade.

O secretario da Liga informou que entre o dia 1 de novembro do ano passado e 31 de outubro deste ano, foram construidas pela Cia. de Tecidos Paulista, em Paulista, 220 casas populares, sendo desapropriados 65 mucambos e demolidos 41.

A secretaria da Liga acusou o recebimento dos seguintes donativos: 2648000, produto da 8ª arrecadação da tinta "Estado Novo"; 3258500, enviados por um grupo de socios do Clube Portugués, arrecadados num torneio de bridge e 415$000, como saldo da arrecadação feita entre os membros da Federação das Industrias destinada á compra da bandeira oferecida ao C. P. O. R.

O sr. Artur Pio dos Santos leu o balancete relativo á ultima semana, acusando um saldo de 32:345$600.

O engenheiro Jorge Martins, a seguir, declarou que a Vila Popular de Areias está com 146 casas em andamento, das quais 136 cobertas, 107 rebocadas; 72 com esquadrias, 99 sanceadas, 45 com piso cimentado, 5 com alvenaria em andamento e 5 em fundações.

Sobre os trabalhos na Vila dos Remedios disse que 62 casas estão rebocadas e com esquadrias, 31 com piso, 19 com pintura e 47 com os muros divisorios em construção. Em toda a vila estão sendo instalados luz e saneamento.

O sr. Tarquinio Bainha exibiu, em seguida, a planta da Vila dos Industriarios, em Areias, constante de 230 casas populares. A Vila, para cuja construção vem sendo estudado o problema dagua, contará com uma grande area destinada a um jardim, possuindo, ainda, um Grupo Escolar e creche. Logo que seja resolvido o problema dagua será aberta concorrencia para construção da referida vila.

Quanto ao edificio-séde dos industriarios, o sr. Tarquinio Bainha informou que hoje será batida a estaca inicial.

CIDADE JARDIM DE CASA AMARELA

O sr. Luiz Magalhães declarou, após, que foram abertas as propostas da concorrencia para construção da Cidade Jardim de Casa Amarela, destinada aos comerciarios. Apresentaram-se sete propostas, que foram enviadas para o Rio, via aerea.

VILAS NO INTERIOR DO ESTADO

O sr. Oscar de Azevedo Brandão disse que estão sendo estudados os projetos para a construção de Vilas Populares em Palmares e Garanhuns.

Declarou, ainda, que esta semana será passada a escritura de um terreno em Areias, adquirido pela Caixa dos Ferroviarios da Great Western, para a construção de 116 casas destinadas aos seus associados.

INAUGURAÇÃO DA VILA POPULAR DA GREAT WESTERN NO PIRANGA

A seguir o sr. Milton de Pontes lê a seguinte carta do sr. Manuel Leão, superintendente da Great Western, dirigida ao interventor federal, sobre a inauguração da Vila Popular da Great Western, no proximo dia 9:

"Exmo. sr. dr. Agamenon Magalhães, m. d. interventor federal do Estado de Pernambuco. Recife — Por intermedio de v. excia. como criador e orientador da Liga Social contra o Mucambo, tenho o prazer de comunicar que já se acham prontas as 98 casas construidas por esta Companhia em Ipiranga, para moradia de seus empregados de salario mais baixo, e que é pensamento desta Administração inaugura-las no dia 9 do corrente, associando-se ás manifestações de regozijo pela passagem da data aniversaria do advento do Estado Novo.

Deseja esta Administração dar á vila o nome de Teofilo Vasconcelos e ás ruas presentemente designadas A B C e D os nomes de Manuel Padilha, Antonio Justino, Amaro Duarte e Bezerra da Palma, pelos seguintes motivos:

O dr. Teofilo de Vasconcelos foi um engenheiro ligado á tradição ferroviaria do nordeste, não só por ter desempenhado com zelo, competencia e rara elevação moral as funções de diretor da Estrada de Ferro Central de Pernambuco, ao tempo em que era ela administrada pelo governo, como por ter sido um dos primeiros chefes do 1º distrito da Fiscalização de Estradas de Ferro, onde se houve sempre com competencia e o criterio por todos reconhecidos;

Manuel Gomes Padilha. Trata-se dum velho servidor da Estrada que foi funcionario modelar por sua disciplina e zelo pelo serviço, tendo pelo seu merito se elevado gradualmente até o posto de Inspetor da Receita desta Empreza;

Antonio Justino Pereira da Silva Filho. Foi durante longos anos um dos bons servidores desta Estrada de Ferro, tendo ocupado o posto de Inspetor do Trafego em que se houve sempre com competencia e zelo;

Amaro Duarte Pereira. Humilde operario da Conservação que se distinguiu como um dos mais capazes mestre de obras desta Empreza e

Luiz Bezerra da Palma, falecido recentemente, oficial das oficinas de Jaboatão, presidente do Sindicato dos Trabalhadores em Emprezas Ferroviarias do Nordeste, etc. cujo espirito de cordialidade e harmonia vinha atuando á frente do Sindicato, procurando resolver amistosamente junto á Administração todas as dificuldades e mal entendidos porventura surgidos.

(Conclue na 7.ª página)

LIDE TEMERARIA

A Usina Serra Grande S|A aos seus amigos

Ha cerca de dois ânos, publicou o sr. Morse Lira, na seção ineditorial de um dos jornais desta capital, uma serie de calunias á memoria honrada e digna do Cel. Carlos Benigno Pereira de Lira, ameaçando intentar contra os seus herdeiros e sucessôres uma escandalosa ação judicial, em que, a pretexto de fantasticas irregularidades na arrematação, procedida havia mais de quarenta ânos, de parte da ferragem do antigo engenho "Apolinario", pretendia receber daqueles herdeiros e sucessôres vultosissima indenização.

Defendendo, como nos cumpria, o inestimavel patrimonio moral que é, para nós, o exemplo de honestidade e trabalho do Cel. Carlos Lira, — motivo do mais justo orgulho para a sua familia, — dissemos, então, aguardar tranquilamente o pronunciamento da justiça, na lide temeraria em que èramos visados.

A escandalosa demanda foi efetivamente intentada no fôro de S. José da Lage e o pronunciamento da justiça se realizou pelo reconhecimento da improcedencia do pedido dos srs. Morse e Mario Lira, cujas cavilosas alegações foram todas fulminadas, quer na primeira instancia, quer no acordão unanime do Superior Tribunal de Apelação de Alagôas.

Havendo intentado os autores recurso extraordinario para o Supremo Tribunal Federal, acaba de ser unanimemente denegado o mesmo recurso pela mais alta Côrte Judiciaria do país.

Deviamos a comunicação desse resultado aos inumeros amigos que nos testemunharam o seu interesse no curso daquela escandalosa demanda.

A honrada e digna memoria do Cel. Carlos Lira, está vingada nas sucessivas, uniformes e unanimes decisões da justiça, em todas as instancias, do Estado e da União. Essa é a nossa vitoria e ela nos basta.

USINA SERRA GRANDE S/A

A AVIAÇÃO DE HOJE, ETC.

(Conclusão da 3.ª página)

alemão, não quis fazer declarações aos jornalistas. Esteve em visita ao diplomata alemão o sr. Carlos von den Steinen, consul do mesmo país no Recife.

VAI RECEBER CARGA NESTE PORTO O "BAGÉ"

O Bagé somente sairá para a Europa, amanhã. Vai receber numerosa carga neste porto, destinada a Portugal.

NÃO POUDE DESEMBARCAR NO BRASIL

Viaja a bordo do Bagé, com destino a Portugal, a srta. Maria Augusta Simões Trindade, que, ha alguns anos, foi acometida de uma paralisia. Veiu, ha algum tempo, para o Brasil mas as autoridades portuarias em combinação com a Inspetoria de Imigração, não consentiram que desembarcasse.

Segundo nos declarou a srta. Simões Trindade, já recorreu ás autoridades medicas de varios países mas nada conseguiu de positivo que lhe permitisse andar.

ZARPOU O CARGUEIRO "APURIMAC"

Um grande cargueiro deixou, ontem, o porto: o Apurimac, de nacionalidade peruana. Esteve varias semanas procedendo a reparos no leme e agora se destina ao seu país. Zarpou precisamente ás 14 e 30, do cais dos arrecifes. Estava fundeado nas proximidades do cais fronteiriço ao armazem Frigorifico.

UM PAQUETE INGLÊS NO PORTO

Deu entrada no potro o paquete inglês Madura, da classe do Mulbera, que até pouco tempo esteve no Recife. Arribou para reabastecer-se de viveres e combustivel.

BANDEIRA ENCONTRADA POR UM PESCADOR

Um pescador da Colonia Z-2, com séde no Pina, encontrou ha cerca de três semanas, no alto mar, uma bandeira que se presume pertencer a um navio posto a pique ultimamente.

Tem as seguintes dimensões: dois metros de comprimento, por um de largura e ao fundo de cor verde. No centro ha uma esferra branca com um M em cor vermelha Numa extremidade se lê "De France". Acha-se presa a um mastro de metros, de pinho.

Ao que estamos informados essa bandeira vai ser entregue á Capitania dos Portos por estes dias.

Intensificada a formação dum Corpo de Reserva do Exercito

Em entrevista coletiva à imprensa, ontem, o general Souza Ferreira particulariza a sua melhor impressão com os resultados da campanha contra o mucambo — O programa de visitas do diretor de Saúde do Exército

O general Souza Ferreira, diretor de Saude do Exercito, concedeu ontem, ás 15 e 30, no Grande Hotel, onde se acha hospedado, uma entrevista coletiva á imprensa, em que sallentou as impressões que lhe tem deixado a visita que está realizando a esta cidade.

Referiu-se de inicio aos resultados que vem obtendo a campanha contra o mucambo, em boa hora levada a efeito pelo governo do Estado, com a ajuda de todas as classes. A solução de um problema da relevancia deste por si só surpreende a qualquer visitante.

INSPEÇÃO AOS SERVIÇOS MEDICOS MILITARES

A seguir, falou acerca de sua viagem ao norte. E' a primeira vez que visita esta região, com o objetivo de apreciar a situação em que se encontram os serviços medicos. Vendo a situação em que se acham as unidades poderá providenciar para que sejam melhoradas. O general Souza Ferreira visitou o Quartel General e depois esteve no Hospital Militar, á rua dos Pires. Acha esse estabelecimento pequeno, sobretudo agora que os efetivos foram aumentados.

Funciona anexo ao Hospital o deposito de material cirurgico e farmaceutico. Trata-se de um assunto a ser resolvido. Esse deposito deverá funcionar noutro local, mais espaçoso e de acordo com as necessidades. O Hospital Militar do Recife, até ha pouco era de segunda categoria; agora será elevado a de primeira. Para esse fim serão aumentadas as instalações e ampliados os seus serviços.

FORMAÇÃO DE UM CORPO MEDICO DA RESERVA

Uma grande obra é sem duvida a formação de um corpo medico da reserva e constatou que Pernambuco nesse sentido apresenta uma situação apreciavel. Ao seu desembarque estavam presentes quase uma centena de medicos da reserva, todos devidamente uniformizados, o que lhe deu a melhor impressão.

Todos os anos, será intensificada a formação de um corpo medico da reserva e os resultados que estão sendo obtidos com esse serviço são os mais interessantes para o exercito.

UMA LONGA EXCURSÃO

Diz-nos o general Souza Ferreira que a sua excursão abrangerá uma grande area. Depois de visitar as unidades da 7ª Região, irá a 8ª que compreende os Estados do Pará e do Maranhão.

PROGRAMA DE VISITAS

Ontem pela manhã esteve o gal. Souza Ferreira em visita ao Quartel General e ao Hospital Militar e á tarde, depois da entrevista á imprensa visitou o Instituto de Assistencia Hospitalar, o Zoo-Botanico, Escola Superior de Agricultura, Granja de Dois Irmãos, ás vilas do Centenario, Cordeiro, Agamenon Magalhães, no Bongi, Cooperativa dos Horticultores, Estação de Fruticultura e Usina Higienizadora do Leite.

Para hoje, foi organizado o seguinte programa:

Pela manhã — Recepção na Vila Militar de Socorro, de volta visita á Vila das Lavadeiras, Vila dos Continuos, Ferroviarios, Colonização do Ibura e Fabrica de Farinha Panificavel, Quartel do Derbi, Hospital Militar, Faculdade de Medicina e Maternidade. A' tarde — Visita ao Hospital do Centenario, Departamento de Saude Publica, Serviço de Febre Amarela e Centro de Saude da Encruzilhada.

Quarta-feira, pela manhã — Visita aos Hospitais Pedro II e Santos Amaro, vilas das Cozinheiras, Costureiras, Moinho e Hipodromo. A' tarde — Visita a Gurjaú, de volta cock-tail oferecido pela Prefeitura no Club Internacional. Conferencia do general Souza Ferreira, no salão do Departamento de Saude Publica, ás 20 horas, sob o tema Relações entre as medicinas civil e militar e o medico da reserva.

Quinta-feira, pela manhã — Visita á Colonia Penal de Itamaracá, de volta ao Hansa Maranguape, em Paulista; A' tarde — Visita á Cooperativa do Caroá e á Caixa de Credito Mobiliario, onde será feita a demonstração sobre o funcionamento do Departamento de Assistencia ás Cooperativas.

Sexta-feira, pela manhã — Visita ás cidades e Carurú e Pesqueira, aos hospitais, á Fabrica de Caroá de J. Vasconcelos & Cia. e ás Industria "Peixe".

A visita do gal. Souza Ferreira á Faculdade de Medicina se dará, aproximadamente ás 11 horas. O diretor desse estabelecimento está convidando aos professores e corpo discente a comparecerem a essa hora.

JOSE' BANDEIRA DE OLIVEIRA
Advogado — Sala 9
"Jornal do Commercio"

DEFESA DOS REBANHOS DO ESTADO

Proibida a matança de vacas e novilhas aptas à criação

O interventor federal no Estado assinou, ontem, o seguinte decreto:

"tendo em vista a representação que lhe foi encaminhada pela Secretaria de Agricultura, e considerando a necessidade de coibir a matança de vacas e novilhas, pratica altamente prejudicial aos interesses da pecuária, resolve baixar o presente decreto, aprovado pelo Departamento Administrativo do Estado e regulamentando dispositivos existentes na lei federal, sôbre o assunto:

Art. 1.º — Os que abaterem vacas ou novilhas aptas á criação, no territorio estadual, ficam sujeitos ao pagamento de uma multa de cem mil réis (100$000), por animal abatido.

Art. 2.º — A multa será aplicada no dobro, desde que se verifique que a fêmea abatida esteja em adiantado estado de gestação.

Art. 3.º — Ficam excluidos do pagamento da multa prevista no art. 1.º os casos referentes a fêmeas inaptas á reprodução, devendo a verificação ser feita no animal ainda vivo.

Art. 4.º — A aplicação das multas competirá aos órgãos fiscais encarregados do controle nos matadouros e feiras.

Art. 5.º — No municipio do Recife a fiscalização do Matadouro de Peixinhos deverá exercer severa vigilancia para a boa execução do que dispõe o presente decreto.

Art. 6.º — Competirá aos funcionários das Prefeituras e ao Fisco Estadual, bem como aos técnicos da Diretoria da Produção Animal e da secção de Veterinaria do Instituto de Pesquisas Agronomicas, zelar pela boa execução deste decreto.

Art. 7.º — Revogam-se as disposições em contrário".

Pesquisas antropologicas

RIO, 3 (A. M.) — Foi concedida permissão para que o professor Herskovits, da Northwestern University, dos Estados Unidos, em companhia de sua esposa, realize pesquisas antropologicas no Brasil.

A Contra-barba

(Conclusão da 4.ª página)

ropeu, que não assimila o trópico, residiu em nossa maneira de por o pé nesta terra. Desembarcamos em soldados, e por isso alinhamos pilotos colossais para nos salvar nas horas de grandes naufragios. Barreto de Menezes foi um dêles.

O Brasil se faz, desde o começo, militar. O primeiro século é militar; o segundo não o será menos. E' a necessidade de dominar uma terra bruta, de vencer uma selva inóspita, que forma na sociedade nova o espirito marcial. No Rio Grande vimos pacificar familias açorianas transformadas num figurino guerreiro Capistrano conta nos "Capitulos da História Colonial" que os gauchos não souberam dar ao viajante Saint Hilaire coisa pela qual êles tivessem mais apreço do que o titulo de coronel. E já no século XVIII o morgado de Mateus dizia dos paulistas que "tomavam em gosto o estado militar". Era, como quer que seja, espontanea essa tendencia da aristocracia de aventureiros que vinham conquistar a terra nova, a sua adaptação ao estado bélico. Mesmo os que se dedicavam á terra, os que deixavam saturar do bucolismo dos labores rurais, esses, na hora da luta, se transfiguravam em heróis da batalha e do entrevero.

Francisco Barreto, o comandante das duas batalhas de Guararapes, era um grande cabo de guerra, diz Varnhagen, sobretudo quanto a dotes de circunspeção, reserva e prudencia. Seu aspecto carrancudo, acaso mais sombrio e rugado em virtude da recente prisão que sofrera, condizia com o genio sêco, e com as poucas palavras que proferia; e o arreganho militar, e a voz áspera, com os castigos, raros mas severissimos, que impunha como partidario da máxima antiga de que os soldados devem temer o proprio capitão mais do que o inimigo".

Senhores: este Carlos da Rocha Faria, diretor-gerente da América Fabril, que hoje aqui defrontamos, é o 6.º néto de Francisco Barreto de Menezes. E tem como 6.º avô os dotes de circunspeção, reserva e prudencia, que Varnhagen atribue ao famoso capitão dos Guararapes. E este outro capitão — mas de industria, seu néto, tambem de genio sêco e poucas palavras, como avô, não se gasta em frases: Age, pagando barbas de 40 contos, para que outros burgueses, de seu posto, pusessem logo as suas de molho, dando ao ministro da Aeronáutica aviões e mais aviões, contaminados por tão generoso exemplo e tão util prática. Tal o perfil moral e fisico de um dos primeiros homens, que tornam vitoriosa esta jornada.

Êle foi pródigo da sua "fazenda" e do seu "sangue", como dizia Duarte de Albuquerque, 1.º conde e 3.º donatario de Pernambuco, nas suas "Memorias Diarias". Meninos de Araçatuba: na quilha desta célula há o nome de Barreto de Menezes, como no seu arcabouço palpita o ouro de um descendente que honra, pelo sentido das coisas coletivas, o sangue do primeiro marechal da independencia. Rocha Faria, falando á gaucha, aqui se misturam os rodeios; vosso sangue gaucho, vosso sangue pernambucano, sob o clarão da glória do mestre de campo Barreto de Menezes.

DERMOL
Para os acidentes de toda hora.

A QUEDA DE MOSCOU NÃO SERÁ A LIQUIDAÇÃO DA RUSSIA SOVIÉTICA

(Conclusão da 4.ª página)

chenko não foram destruidos pelos alemães.

O principal objetivo militar alemão é naturalmente destroçar o grosso dos exercitos russos para botar a mão nas fabricas de aviões de Moscou. A conquista de Moscou terá um efeito moral fantastico para os alemães.

Na luta alemã contra o tempo, quanto mais cedo os nazistas chegarem a Moscou melhor poderão suportar o inverno cujos espectros já pairam no ar. Embora a infantaria não possa fazer grandes movimentações no inverno, as panzer divisionen poderão andar pelos terrenos congelados e o mesmo acontece com os aviões que poderão levar a destruição a muitos quilometros de distancia.

Quatro mezes depois de iniciada a luta na Russia as comissões americana e inglesa estão de volta aos seus pagos e muito otimistas com o que viram. Tivemos mais outra lição que as palavras só não adiantam. Os finlandeses não atenderam nosso apelo para abandonar a luta. A sorte deles está ligada á dos nazistas, portanto é justo que prefiram uma vitoria germanica que russa.

AOS SABORES DE
BAUNILHA • CHOCOLATE • CARAMELO

À venda nos principais armazens

Apresentados pelos
Fabricantes da afamada
MAIZENA DURYEA

DIARIO SOCIAL

Por motivo do aniversario natalicio de sua filha, a srta. Suzana Bezerra Cavalcanti, o sr. José Euclides, fiscal do imposto de consumo, e sua esposa, sra. Marieta Bezerra Cavalcanti, ofereceram ontem uma recepção ás pessoas de suas relações de amizade.

O cliché fixa um aspecto dessa reunião, vendo-se a aniversariante, entre senhoritas e rapazes da sociedade do Recife, os quais constituiram um conjunto musical que tem sido muito apreciado.

ANIVERSARIOS

FAZEM ANOS HOJE:

A senhora: Teresa de Assunção, esposa do dr. Apulcro de Assunção.

As senhoritas: Cenira Barreto, irmã do sr. Antonio Gonçalves Barreto; Celeste Vanderlei Ribeiro.

Os senhores: padre Carlos Leoncio; Nelson de Oliveira.

As meninas: Geneci, filha do sr. Arlindo de Souza Bandeira e de sua esposa, sra. Inês Veloso de Souza Bandeira; Eliz, filha do sr. Manuel de Lima Pontes e de sua esposa, sra. Dulce Pontes.

O menino: Luiz Carlos, filho do sr. Nelson Ferreira e de sua esposa, sra. Aurora Ramos Ferreira.

VIAJANTES

Em companhia do sr. Augusto Cesar Linhares de Fonseca, procurador regional da Justiça do Trabalho, no Estado, esteve ontem a tarde em visita á redação do DIARIO DE PERNAMBUCO o sr. Carlos de Oliveira Ramos, magistrado no Distrito Federal e que se encontra no Recife em transito com destino ao Ceará.

FALECIMENTOS

Pela manhã de ontem, faleceu nesta capital, a sra. Josefa A. Rego Monteiro, viuva do sr. José da Costa Rego Monteiro, antigo coletor federal em Goiana.

A extinta deixou 9 filhos: João Rego Monteiro, fiscal do Instituto do Açucar e do Alcool; Ives Rego Monteiro, sras. Efigenia Monteiro Campelo, esposa do dr. Neto Campelo Junior; Lucia Monteiro Lima, esposa do sr. Julio Lima, comerciante em Limoeiro; Roberta Monteiro Raposo, esposa do sr. Armando Raposo, escrivão estadual; Aida Monteiro Borba, casada com o sr. Rui Borba, funcionario da Prefeitura do Distrito Federal e as srtas. Cacilda, Adi e Gerda Rego Monteiro.

O enterramento realizou-se no cemiterio de Santo Amaro.

DOENÇAS DOS OLHOS
DR. ROBERTO SALAZAR
Das 10 ás 12 e das 15 ás 18 horas
Rua Nova, 163, 1.º andar

HA' UM SECULO

O que o DIARIO DE PERNAMBUCO publicava no dia 4 de novembro de 1941

ESCRAVOS FUGIDOS

A 8 do pp. fugio do engenho Vundinha, termo da Cidade de Goianna um preto de nome Firmino, do gentio de angola, mas tão ladino que parece creoulo, de idade de 30 annos; mediana estatura, secco do corpo, pernas finas, sem barba, tem o andar muito apressado costuma embriagar-se; e fuma muito cachimbo; quem o pegar leve ao dito engenho que será gratificado.

— Desapareceo no dia 28 do pp. um moleque de nome Antonio, de nação angola, ainda buçal, levou vestido de algodãozinho de mangas curtas, e calças de brim, de idade de 15 annos, tem nas pernas algumas feridas, e nos peitos e costas algumas marcas de letras; quem o pegar leve a rua nova n. 16 que será gratificado.

VENDAS

Uma negrinha de idade de 12 annos, cose, faz renda, e sabe lidar com crianças; nesta Typografia.

— Uma molata escura, cose, faz renda, e cozinha o diario de uma casa, a qual tem muito bom leite: na Camboa do Carmo, D. 8.

— Um preto creoulo de idade de 18 annos, com officio de bauzeiro, na rua dos Martirios D. 14.

— Uma patativa muito boa, por preço commodo; na rua do Rangel no ultimo sobrado de um andar D. 6.

— Um moleque com principio do rodinha, que já da 320 por dia, ladino, muito sadio e sem vicios, na rua de agoas verdes por cima do assougue D. 3.

COMERCIO E FINANÇAS

Mercado de Cambio na Praça

O Banco do Brasil apresentou, ontem para cobrança e remessas as seguintes taxas:

Mercado Oficial		
Libra	66$410	66$010
Dolar	16$500	16$460
Mercado Livre Remessas		
Libra		79$650
Dolar		19$670
Franco suisso		4$610
Marcos compensados		6$040
Escudo (para depósito)		$800
Corôa sueca		4$720
Cambio Livre Especial Bancario		
Dolar		21$500
Escudo (para depósito)		$980
Franco suisso		5$530
Peseta		2$750
Lira		1$300
Mercado Particular		
Libra	78$650	78$250
Dolar	19$540	19$490
Pêso uruguaio		9$090
Peso argentino		4$690

O Banco do Brasil comprou ouro a 23$400 a grama.

Mercado do algodão

(Cotação Oficial)

Sertão, tipo 5	58$000
Sertão, tipo 4	68$000
Mata, tipo 5	40$000
Mata, tipo 4	42$000

Prof. Ulisses Pernambucano
Doenças Nervosas e Mentais
Cons: 11-12 e 16-18 horas
Rua Padre Inglês, 331

Mercado do açucar na Praça

(Cotação Oficial)

Mercado sem alteração, regulando as seguintes cotações:

Refinado, 1ª (saco)	55$000
Usina de 1.ª (saco)	58$000
Cristal (saco)	50$000
Demerara (saco)	39$200
3º jato (saco)	34$700
Somenos (arroba)	9$500 a 10$000
Mascavo (arroba)	6$500 a 6$600

Mercado de café

(Cotação Oficial)

Café em caroço (15 quilos) — 32$500.

Cotação de diversos produtos

As cotações oficiais para as outras mercadorias foram as seguintes:

Alcool puro, 40º	—	3$240
Alcool puro, 42º	—	3$510
Alcool desnaturado	—	4$320
Aguardente	—	2$300
Bagas de mamona 15 quilos	—	11$000
Cacáu	—	16$000
Caroço de algodão (nominal)	—	3$500
Couros secos espichados	—	5$500
Couros secos salgados	—	4$500
Couros verdes salmourados	—	2$300
Farinha de mandioca	21$000	22$000
Fecula de mandioca	—	49$000
Feijão preto	42$000 a	44$000
Feijão mulatinho	53$000 a	54$000
Milho	13$000 a	16$000
Fibra de caroá, tipo 5	—	2$550
Peles de cabra	—	11$000
Peles de carneiro	—	12$000

PAUTA DAS MERCADORIAS DE PRODUÇÃO E MANUFATURA SUJEITA AO IMPOSTO DE EXPORTAÇÃO

Semana de 3 a 8 de novembro de 1941:

Aguardente de cachaça, litro	$470
Alcool puro, litro	$710
Alcool desnaturado litro	$780
Algodão em pluma ou em rama (Sertão), quilo	4$180
Algodão em pluma ou em rama (Mata), quilo	2$890
Açucar refinado 1ª quilo	$920
Açucar Cristal, quilo	$630
Açucar usina, quilo	1$000
Açucar demerara, quilo	$650
Açucar branco, quilo	$680
Açucar somenos, quilo	$650
Açucar 3.º jato, quilo	$580
Açucar mascavado quilo	$440
Arroz pilado, quilo	1$000
Bagas de mamona, quilo	$680
Borracha de mangabeira, quilo	2$000
Borracha de maniçoba, quilo	2$000
Cacau, quilo	2$650
Café em caroço, quilo	2$170
Caroço de algodão, quilo	$350
Cera de carnauba	9$230
Côcos descascados, quilo	$280
Couros secos espichados, quilo	5$500
Couros secos salgados, quilo	4$500
Couros verdes salmourados, quilo	2$300
Farinha de mandioca, quilo	$430
Fecula de mandioca, quilo	$820
Feijão, quilo	$890
Fibra de caroá, quilo	2$550
Milho, quilo	$240
Ouro, grama	23$500
Prata, grama	$200
Peles de cabra, quilo	11$000
Peles de carneiro, quilo	12$000

Os demais produtos acham-se na pauta geral.

BOLSA DE FUNDOS PUBLICOS

Apolices Federais:	
Uniformisadas, 5%% compradores	800$000
Diversas emissões, 6%% compradores	800$000
Ao Portador, 5%% compradores	800$000
Reajustamento do v|n 1:000$, compradores	820$000
Apolices estaduais:	
Premiaveis, v|n 100$, 5%%, compradores	88$000
Nominativas, 7%%, compradores	800$000
Nominativas, 5%% compradores	650$000
Ao Portador 7%% compradores	810$000
Ao Portador 5%%, compradores	650$000
Apolices Municipais:	
Emprestimos Popular, 4%%, compradores	22$000
Consolidadas, 5%%, compradores	470$000
Ações de Bancos:	
Banco Auxiliar do Comercio v|n 40$—compradores	100$000
Banco do Povo, v|n 30$, compradores	150$000
Banco Central de Pernambuco, v|n 100$000, compradores	125$000
Banco Comercio e Industria v|n de 30$000 — compradores	60$0000
Ações de companhias:	
Cia. F. Tec. Pernambuco v|n 300, compradores	200$000
Cia. Fabrica de Estopa v|n 200, compradores	200$000
Companhia Industrial Pirapama, v|n 1:000$, ao portador, compradores	2:000$
Letras Hipotecarias do Banco de Credito Real de Pernambuco, compradores	54$000
Letras Hipotecarias do Banco de Credito Real de Pernambuco, vendedores	60$000

RECEBEDORIA DO ESTADO

Arrecadação do dia 29 de outubro:

Renda ordinaria	342:860$500
Do dia 1 ao dia 28	4.110:892$800
Total	4.453:753$300

Arrecadação do dia 31 de outubro:

Renda ordinaria	159:848$500
Do dia 1 ao dia 29	4.453:753$300
Total	4.613:601$800

ASSOCIAÇOES

SOCIEDADE DE MEDICINA

Deverá reunir-se hoje, ás 20 horas, a Sociedade de Medicina, em sua ultima sessão do ano.

Na sessão será eleita a diretoria para o ano de 1942.

Poderão votar todos os socios quites e que pertençam ao quadro social ha pelo menos 3 meses.

Trazia presa á perna uma inscrição

CIDADE DO SALVADOR, 3 (A. N.) — Foi achado, na praia de Rio Vermelho, nesta capital, uma gaivota, trazendo presa á perna, pequena placa de aluminio com a seguinte inscrição: "Washo no tifih biol sury 37 — 330419". Supõe-se que a referida ave deve ter vindo dos Estados Unidos.

MUNDO DE LUZ E SOM

MODERNO

TODA MULHER TEM SEGREDOS

KURT NEUMANN
(All Woman Have Secrets)

Casamento entre estudantes de uma Universidade U. S., sugerindo algumas situações ao gosto das "dime" novelas. Flagrantes da vida estudantil, á margem dos idilios. A historia forceja por chegar á conclusão de que o casamento, realizado um tanto ao sabor dos arrobos da juventude, é uma cerimonia que depende de fatores economicos ligados e não apenas de vontade.

Esse fundo pretexta a maioria das situações, que por fim terminam á contento de todos, de vez que as dificuldades são suplantadas com vantagem.

"Cast" novo, onde ha boas oportunidades para a revelação de talentos.

No complemento um "short" sobre esportes aquaticos, alguns dos quais sub-aquaticos, como o da pesca á arpão, em mergulho. — P.

CARTAZ DO DIA

ART-PALACIO — "Dois contra uma cidade", com James Cagney e Ann Sheridan.

PARQUE — "Bandeirantes do norte", com Spencer Tracy e Robert Young.

MODERNO — "Toda mulher tem segredos", com Viriginia Dale.

ROIAL — "O vilão da aldeia", com Joe E. Brown, e a 5ª serie de "Flash Gordon conquistando o mundo".

TORRE — "Bagagem sinistra".

REAL — "A vida começa aos 14", com Mickey Rooney.

ELDORADO — "Rindo da sorte", com Gracie Allen.

ENCRUZILHADA — "Nancí, a reporter", com Bonita Branville e a 3ª serie de "Flash Gordon".

S. JOSE' — "Noite de Natal", e a 2ª serie de "Flash Gordon".

CENTRAL — "Só assim quero viver", com Joan Crawford, e "Malaposta fantasma".

RADIO CLUBE DE PERNAMBUCO

Programa para hoje:

16 horas — Hino Nacional Brasileiro; 16,03 — Jornal de Lavolho; 16,10 — Almoço musicado. Gravações da Cia. Bras. de Eletricidade Siemens Schukert S. A.; 11 horas — Minuto da Cidade e do Porto do Recife; 11,01 — Gravações; 12 horas — Jornal de Lavolho; 12,05 — Gravações; 12,20 — Jornal da PRA-8; 12,30 — Gravações; 14 horas — Intervalo; 16 horas — Joias musicais; 17 horas — Musica popular; 18 horas — Ave Maria; 18,04 — Boletim de informações oficiais; 18,10 — Jantar musicado; 18,30 — Jornal de Lavolho; 18,25 — Continuação do Jantar musicado.

ESTUDIO: 19 horas — Cronica da PRA-8; 19,05 — Programa do Sindicato dos Trabalhadores na Industria do Açucar no Estado de Pernambuco; 19,10 — Orquestra de Swings; 19,15 — Ada Neuza; 19,20 — Boletim telegrafico; 19,30 — Garotos da Lua; 19,45 — Cronica Petit Bleu. Oferta da Casa Fatima; 19,46 — Alaide Parisio; Hora do Brasil; 21 horas — Ada Neuza; 21,10 — Conjunto Serenata; 21,20 — Alaide Parisio; 21,30 — Nota do dia; 21,33 — Bola ao centro. Locutor Antonio Maria; 21,45 — Garotos da Lua; 22 horas — Jornal de Lavolho; 22,03 — Joias musicais. Quarteto de Cordas Euclides Fonseca e Orquestra de Concertos, sob a direção do maestro Caparrós; 22,55 — A vida que passa; 23 horas — A Opera no Lar: A Favorita, resumo da opera de Donizetti; 23,30 — Despedida. Hino Nacional Brasileiro.

Locutores do dia: das 10 ás 12 — Luiz Campos; das 12 ás 14 — José Renato; das 16 ás 18 — Luiz Campos; 18 ás 20 — Carlos Brasil; das 21 ás 23,30 — José Renato.

RADIO TABAJARA

A Radio Tabajara de João Pessoa transmitirá, hoje, o seguinte programa:

10 horas — Hino Nacional 10,05 — Manhã de ritmos; 11 horas — Noticiario da Paraiba; 11,05 — As vozes do Broadcasting Carioca em desfile; 11,45 — Jornal da Casa Nova; 11,52 — Continuação do programa de 11,05; 12 horas — Do Teatro da Guerra. Jornal dos sabões Marron e Bentivi; 12,07 — Continuação do programa das 11,05; 12,30 — Ritmo americano; 13 horas — Intervalo.

ESTUDIO: 17 horas — Boa tarde sonoro de sua PRI-4; 17,33 — O minuto das donas de casa. Oferta de Acher Becher; 18 horas — Ave Maria; 18,05 — Programa sentimental, com Jota Monteiro, violinista Paulino Galvão, Gilvan Soares, Jazz Tabajara e Bolivar Duarte ao piano; 18,25 — O reporter imperial. Oferta da Mobiliaria Imperial; 18,30 — Recados pela PRI-4. Oferta da Cia. Antartica Paulista, filial de Recife; 18,45 — Continuação do programa sentimental; 18,53 — O que você precisa saber. Oferta da Agencia Nova; 19 horas — Do Teatro da Guerra. Jornal dos sabões Marron e Bentivi; 19,07 — Continuação do programa sentimental; 19,15 — Quinteto da Broadway; 19,30 — Os tabajaras em desfile; 19,53 — Album social. Oferta da Casa Brasil; 20 horas — Retransmissão da Hora do Brasil; 21 horas — Cilene Silva, com Bolivar Duarte ao piano; 21,15 — Jornal oficial do Estado; 21,20 — Vida paraibana; 21,25 — Ritmos variados com Nelle de Almeida, Claudio de Luna Freire e Orlando Simões Bezerra; 21,40 — No mundo dos livros; 21,45 — Continuação de Ritmos variados; 22 horas — Leitura do programa de amanhã e boletim meteorologico; 22,02 — Boa noite musical com Jota Monteiro e a Jazz Tabajara; 22,25 — Noticiario da Paraiba; 22,30 — Boa noite. Hino Nacional.

Locutores: Orlando Vasconcelos, Meira Filho e Carlos Danilo.

NEUROSES — Histeria Angustia Obsessões Fobias Disturbios nervosos. Desajustamento da criança e do adulto Tratamento analitico DR. GONÇALVES FERNANDES — Sanatorio Recife — Rua do Padre Inglez — Tel. 2663

CURA DA ASMA. POR TRATAMENTO RACIONAL E EFICAZ EM 89% DOS CASOS
DR. MOACIR DOS ANJOS
ESPECIALISTA EM AP. RESPIRATORIO
TUBERCULOSE - RAIOS X - PNEUMOTORACE
Rua da Aurora, 87-Terreo Das 14½ ás 17½ hs.

Vida Religiosa

Realizaram-se, ontem, nesta cidade, as cerimonias comemorativas do Dia de Finados. O cemiterio de Santo Amaro recebeu a visita de milhares de pessôas, durante o dia e á noite. No cliché, vêem-se o tumulo do antigo governador Estacio Coimbra e a sepultura de uma mulher operária, quando era visitada pelos seus filhos

O DIA DA IGREJA

4 DE NOVEMBRO — No dia de hoje se comemora S. Carlos Borromeu.

EPISTOLA (Eccl. 44; 17-27 e 45, 3-20) — Eis o sacerdote que em sua vida agradou a Deus, e foi achado justo e no tempo da vida veiu a ser a reconciliação e não se achou outro semelhante a ele, o qual guardou a lei do Excelso. Por isso jurou o Senhor que havia de crescer no meio de seu povo. O Senhor lhe deu a benção de todas as nações e confirmou seu testamento sobre a cabeça dele. Reconheceu-o em suas bençãos e lhe conservou a misericordia e achou graça diante dos olhos do Senhor. Ele o engrandeceu na presença dos rei se lhe deu uma coroa de gloria. Fez com ele uma aliança eterna e deu-lhe o sacerdocio supremo e o fez bemaventurado na gloria. Para exercer as funções sacerdotais e oferecer-lhe o incenso puro em cheiro de suavidade.

EVANGELHO (Mat. 25, 24-25) — Naquele tempo, disse Jesus a seus discipulos esta parabola: Um homem partindo para uma longa viagem, chamou os seus servos e lhes entregou os seus bens e a um deu cinco talentos, e a outro dois, e a outro um, a cada um segundo a sua capacidade e partiu logo. Foi-se, pois, o que havia recebido cinco talentos, e entrou a negociar com eles e lucrou outros cinco; do mesmo modo tambem o que havia recebido dois lucrou outros dois; mas o que havia recebido um, indo-se com ele, cavou a terra e esconden o dinheiro do seu senhor. Porém depois de muito tempo veiu o senhor daqueles servos e chamou-os ás contas. E chegando o que havia recebido os cinco talentos apresentou outros cinco talentos, dizendo: Senhor, tu me entregastes cinco talentos, eis aqui outros cinco mais, que lucrei. Disse-lhe seu senhor: Bem está, servo bom e fiel, porque foste fiel em poucas cousas, colocar-te-ei sobre muitas, entra no gozo de teu senhor. E chegou tambem o que havia recebido dois talentos e disse: Senhor, tu me entregaste dois talentos; eis aqui outros dois, que lucrei. Disse-lhe seu senhor: Bem está servo bom e fiel, pois que foste fiel em poucas cousas, colocar-te-ei sobre muitas, entra no gozo de teu senhor.

LAUS PERENE — O SS. Sacramento estará exposto hoje, durante todo o dia, na igreja do Convento de São Francisco.

CONFERENCIA VICENTINA DE N. S. DA PIEDADE

O presidente da Conferencia está convidando os confrades para a reunião semanal a realizar-se hoje, ás 17 1|2 horas, na séde do Circulo Catolico.

DR. ANTONIO LIMA
Assistente do Prof. Pitanga dos Santos
INTESTINOS — RECTO E ANUS
Ondas Ultra-Curtas — Serviço Clinico e Cirurgico
Cura das hemorrhoidas sem operações e sem dôr
Tratamento moderno das colites e da Prisão de Ventre
Consultas diarias: de 9 ás 12 e de 16 ás 18
Marquez de Olinda, 287 — Fone, 9160
Residencia: — Rua 4 de Outubro n. 168 — Dérbi

DE OLINDA

Comemorações de 10 de novembro — Vida esportiva — Religião — Sociais — Teatro

Associando-se ás festividades que em todo o territorio nacional, assinalarão na proxima segunda-feira a passagem do aniversario da implantação do Estado Novo, o Nucleo Teatral Getulio Vargas promoverá naquela data um festival, no Salão Pio X, dedicado ao capitão Rui Freire Ribeiro, comandante da 2ª Bateria Independente de Artilharia Automovel, e ao prefeito Advincula.

Serão representados o drama historico Bernardo Vieira de Melo, da autoria do teatrologo Hermogenes Viana, em 3 atos, e a peça Brasil Unido, do escritor Leopoldo Machado.

Encerrará o festival uma apoteose ao Estado Novo.

CIRCULO OPERARIO DE OLINDA — Em beneficio da caixa de beneficencia do Circulo Operario de Olinda, será realizado no proximo dia 9, no Salão Pio X, a preços populares, um espetaculo que promete obter o maior exito.

Por um grupo de amadores daquela organização, subirá á cena o drama A borboleta e a abelha cuja representação terá inicio ás 19 horas.

GREMIO DRAMATICO OLINDENSE — No Salão Pio X, realizará o Gremio Dramatico Olindense, na proxima sexta-feira, mais um espetaculo social, com a representação do drama Justa recompensa.

Encerrará o festival um ato variado a cargo de amadores daquela agremiação.

A MARCHA DOS CAMPEONATOS DA CIDADE — Em prosseguimento aos campeonatos olindenses de futebol, a "Liga Olindense de Desportos" fará realizar no proximo domingo as seguintes provas:

Juvenis — Entre as equipes do Guaraci e do Posto 4, e do Guararapes e do Maguari.

Adultos — Entre os quadros secundarios e principais do Centro Atletico Olindense e do Z-4 Atletico Clube.

PIA UNIAO DE STO. ANTONIO — Em São Francisco haverá hoje, após a missa das 6,30, distribuição de pães entre os pobres socorridos pela Pio União de Santo Antonio.

MATRIZ DE S. PEDRO — Na sala de conferencias da matriz de São Pedro, reunem-se hoje ás 16 horas, as zeladoras do Apostolado.

AS COMEMORAÇÕES DE FINADOS — Estiveram bastante concorridos os atos funebres realizados ontem nos templos desta cidade

No cemiterio publico do municipio, foi celebrada missa ás 7 horas, e dada a benção ás sepulturas e dos jazigos.

No da Ordem Terceira de São Francisco, houve Memento, após a missa celebrada ás 7 horas e foram dadas as absolvições liturgicas.

No cemiterio de Beberibe, submetido a limpeza e reparos gerais e com instalação eletrica provisoria, por iniciativa do administrador local, sr. Antão Tomé da Silva, com a colaboração de um grupo de moradores, á frente o sr. Pedro Sá, houve Memento e benção das sepulturas.

CASAMENTOS — Realizou-se sabado ultimo, na matriz de São Pedro, o casamento do sr. Aluisio Afonso do Monte com a srta. Antonia de Moura.

Foram padrinhos, pelo noivo o sr. Alvaro Coelho Leal e a sra. Maria Arminda de Magalhães Nunes Graça Leal, e da noiva o dr. Otavio Doria e sua esposa, sra. Maria Rita Doria.

BATIZADOS — Na matriz de São Pedro foram levados á pia batismal: no dia 30 ultimo, o menino José, filho do sr. Manuel Bento Juvenal e Maria José Juvenal, servindo de padrinho o sr. Delmiro Moreira de Carvalho e sua esposa, sra Edite Moreira; o menino Niverton filho do sr. Francisco do Nascimento e de sua esposa, sra. Eutalia Mesquita do Nascimento. Foram padrinhos o sr. Antonio Dias e sua esposa, sra. Luciola Tavares;

— No dia 31, o menino Ernandes, filho do sr. Valdemar Barbosa da Silva e de sua esposa, sra. Maria Barbosa da Silva, servindo de padrinhos o sr. Ascanoel Ferreira Castro e a sra. Almerinda Nunes;

— No dia 1º do corrente, o menino Augusto, filho do sr. José Agostinho de Santana e de sua esposa, sra. Maria José de Santana, servindo de padrinhos o sr. José Evaldo da Silva e a sra. Maria Augusta da Silva.

INAUGURAÇÃO — A' rua do Amparo, 3, inaugura-se hoje um estabelecimento retalhista de miudezas e fazendas, que terá o nome de "Loja São José".

MISSAS — Serão celebradas hoje na matriz de São Pedro, missas na passagem do 30º dia do falecimento de Izabel de Luna Libonati, a mandado de sua familia.

FALECIMENTOS — A' rua da Areia, 638, faleceu ante-ontem, a sra. Maria Ana de Queiroz. Solteira, contava 34 anos e era filha do sr. Antonio Raimundo de Queiroz e de sua esposa, sra. Ana Josefa da Conceição.

O sepultamento efetuou-se ontem, no cemiterio local.

DR. SYLVIO CALDAS
Clinica de Ouvido, Nariz e Garganta
Cons. Rua da Imperatriz n.º 218, de 10 ás 12 de 15 ás 18 h.
Res. Rua Joaq. Nabuco, n. 279

O mundo feminino precisa ler

LIVROS para a Mulher e para o Lar

O LIVRO DA QUITUTEIRA, Wanda Brockmann. Uma preciosa coletânea de mais de 600 receitas novas e diferentes. Como servir; como pôr a mesa; etiqueta, etc. 10$
RECEITAS DE DOCES, Yayá Ribeiro 8$
ALIMENTAÇÃO E SAÚDE, B. Costa e Muniz Reis 10$
CORTE E COSTURA, I. Masson Jacques 12$
COMO FAZER O MEU TRICÔ, Gayaita de Campos. Em 2 volumes. Aqui se encontram claras e detalhadas instruções para fazer perfeito de 100 diferentes pontos de tricô. Nitidas fotografias. Cada vol. 8$
TOALHAS E GUARDANAPOS DE TRICÔ 5$
NOVOS MODELOS DE TRICÔ E CROCHET 5$
MAILLOTS DE BANHO 5$
ROUPINHAS DE TRICÔ PARA CRIANÇAS 5$
RENDAS DE CROCHET 5$
LAS PARA O BEBÊ 10$
A REGULARIZAÇÃO CIENTIFICA DA NATALIDADE, Dr. Ervin Wolffenbüttel. Um livro que interessa a tôda a mulher casada. Como e quando se pode ou deve ter filhos e como evitá-los — sem o emprêgo de meios artificiais, sem ferir a moral religiosa e sem prejudicar a saúde 30$
O MÉDICO EM CASA, Dr. Mario Tota 8$
COMO DEVO CUIDAR MEU FILHO, Dr. Mario Assis Brasil 12$

LITERATURA NACIONAL

ROMANCE ANTIGO, Darcy Azambuja 10$
OLHAI OS LIRIOS DO CAMPO, E. Verissimo 8$
MOLEQUE, A. Damascene Ferreira 5$
SO TU VOLTASTE? Tasso da Silveira 10$
UM CLARÃO RASGOU O CEU, De Souza Júnior 10$
UM RIO IMITA O RENO, Viana Moog 10$
NOITE DE CHUVA EM SETEMBRO, R. Moura 8$
ENQUANTO AS AGUAS CORREM, Ciro Martins 7$

COLEÇÃO NOBEL

O LIVRO DAS LENDAS, Selma Lagerlöf 7$
DIARIO DE UMA EXILADA RUSSA, Alis Rachamanova 8$
MORRO DOS VENTOS UIVANTES, Emily Brönte 10$
FELICIDADE, Katherine Mansfield 8$
O PATRIOTA, Pearl S. Buck 10$
A BOA TERRA, Pearl S. Buck 10$
O IDIOTA DA FAMILIA, Margaret Kennedy 8$
FLOR ESCURA, John Galsworthy 10$
ADEUS, MR. CHIPS, James Hilton 5$
NÃO ESTAMOS SOS, James Hilton 10$
UM HEROI MODERNO, Louis Bromfield 12$
FERIAS DE NATAL, Somerset Maugham 10$

BIOGRAFIAS

A VIDA DE JOANA D'ARC, E. Verissimo 18$
CATARINA II, Gina Kaus 12$
CLEOPATRA, Oskar von Wertheimer 20$
CRISTINA DA SUECIA, Oskar von Wertheimer 15$

DIVERSOS

AS ARTES, Hendrik van Loon 25$
A LUTA CONTRA A MORTE, Paul de Kruif 15$
CONFISSOES DUM MEDICO DE SENHORAS, Dr. Frederic Loomis 10$
A ODISSEA DE UM MÉDICO AMERICANO, Dr. Victor Heiser 20$

PEDIDOS ÁS LIVRARIAS OU PELO REEMBOLSO POSTAL

LIVRARIA DO GLOBO - Cx. Postal 349 - P. ALEGRE

Representante em Recife: — J. FERREIRA DE OLIVEIRA & CIA.
AVENIDA MANOEL BORBA N.º 89

ART-PALACIO
(HOJE E POR TODA A SEMANA)
"WARNER BROS" apresentará
JAMES CAGNEY
ANN SHERIDAN
no emocionante drama
DOIS CONTRA UMA CIDADE INTEIRA
com FRANK CRAVEN — DONALD CRISP — ARTUR KENNEDY
Direção de ANATOLE LITVAK — Improprio até 10 anos
MAX STEINER, FAMOSO COMPOSITOR, ESCREVEU PARA ESSE FILME UMA BELISSIMA SINFONIA — A SINFONIA DA GRANDE CIDADE, QUE ENVOLVE OS ULTIMOS INSTANTES DA HISTORIA, DANDO-LHE UMA ATMOSFERA DE ESMAGADORA BELEZA E SUGESTIVA DRAMATIZAÇÃO
Complementos:
O GLOBO — Cinedia
A VOZ DO MUNDO — Jornal de atualidades da Paramount

1) OS OFICIAIS QUANDO SE DIRIGIAM A' USINA; 2) OS GENERAIS MASCARENHAS DE MORAIS E SOUZA FERREIRA, EM COMPANHIA DO DR. PAULO FONSECA LIMA; 3) ASPECTO TOMADO NO TREM QUE CONDUZIU OS EXCURSIONISTAS AO ENGENHO MATAPIRAMA

Visita de três generais á Usina Barão de Suassuna

DESTACADAS E EXPRESSIVAS FIGURAS DO EXÉRCITO ESTIVERAM NOS CENTROS INDUSTRIAIS DE ESCADA

IMPRESSÕES DOS GENERAIS MEIRA DE VASCONCELOS, MASCARENHAS DE MORAIS E SOUZA FERREIRA ACERCA DA OBRA ECONOMICA E SOCIAL DOS IRMÃOS FONSECA LIMA

Atendendo a convite que lhes fôra dirigido pelos srs. Haroldo e dr. Paulo Fonseca Lima, diretores da firma Usina Barão de Suassuna S. A., os generais Meira de Vasconcelos, chefe do 1º. grupo de regiões militares, Mascarenhas de Morais, comandante da 7ª. R. M. e Souza Ferreira, diretor de Saude do Exercito, visitaram, domingo ultimo, o importante centro industrial pertencente àquela firma.

Acompanhou-os numerosa e distinta comitiva de oficiais e civis, assim organizada:

Coronel Mario Ramos, chefe do Estado Maior do 1º. Grupo de Regiões Militares; coronel João Carlos Barreto, chefe do Estado Maior Regional; tenente-coronel Isaler Vieira, chefe do Serviço de Saude Regional; tenente-coronel Mario Perdigão, chefe do Serviço de Engenharia Regional; majores Valter Ferreira, do Estado Maior do 1º. Grupo de R. M.; Castro Nascimento, sub-chefe do Estado Maior Regional; Henrique Cunha, chefe do Serviço de Fundos Regional; Frederico Monteiro, adjunto do Serviço de Engenharia Regional; Frederico Leopoldo, do Estado Maior Regional; Costa Braga, do E. M. R.; Carlos Rodrigues, chefe da Base Aerea do Recife; capitães: Nadir Toledo, do E. M. R.; Roberto de Pessoa, diretor do C. P. O. R.; Xavier de Oliveira, do E. M. R.; Edson Figueiredo, do E. M. R.; Luiz Gonzaga, do E. M. R.; Carmelo Batista, inspetor dos tiros de guerra; Joel Oliveira, Antonio Cavalcanti de Albuquerque, sub-chefe da Base Aerea; Aguinaldo Sena Campos, do E. M. R.; Jaime Graça, do Estado Maior do 1º. Grupo de Regiões; Emanuel Morais, ajudante de ordens do general Meira de Vasconcelos; Tales de Oliveira, do Estado Maior do general Meira de Vasconcelos; tenentes: Roberto Mascarenhas de Morais, ajudante de ordens do comandante da Região; José Augusto, Heleno Castelar, Manoel de Castro, Flosculo Ramos, Breno Cunha, Augusto Prediliano, Artur Guilherme e José Maranhão.

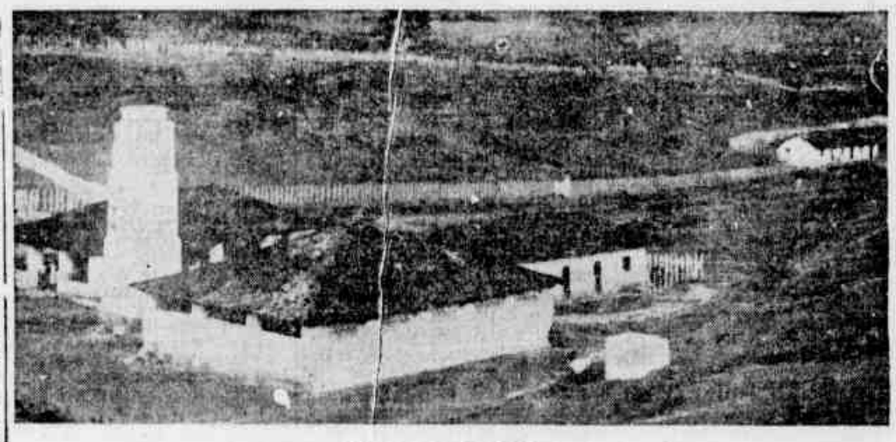

Uma visita do engenho Matapirama

Integraram tambem a caravana dos militares, tambem convidados pelos irmãos Fonseca Lima, os srs. Tancredo de Mesquita Lima, delegado fiscal no Estado, senhora e filhos, Mauro Mota, redator do DIARIO DE PERNAMBUCO, e senhora, Felisberto Martins Moreira, Luiz Oliveira Lima Filho, Augusto Martins Moreira, Alfredo Martins Moreira, Alvaro Sampaio, prefeito de Escada, Diogenes Vanderlei, presidente do Sindicato dos Trabalhadores na Industria do Assucar de Pernambuco alem de varias familias.

Todos os visitantes foram cordialmente recebidos pela familia Fonseca Lima e percorreram demoradamente as varias e importantes instalações da usina, colhendo a melhor das impressões.

Da usina foram todos conduzidos para o engenho Matapirama, onde se realizou o almoço, ás 13 e 30.

A' champagne o dr. Paulo Fonseca Lima dirigiu expressiva saudação aos generais, tendo o general Meira de Vasconcelos agradecido em vibrante discurso em que salientou as grandes realizações de ordem economica e social que acabava de visitar.

Cerca de 17 horas, tinha inicio a homenagem prestada pelos operarios e escolares da fabrica ao Exercito.

Falou, então, o operario Adolfo Machado, cujo discurso foi o seguinte:

"Exmos. srs. generais. Exmos. srs. oficiais. Exmas. senhoras. Exmos. senhores. — Escolhido pelos meus companheiros para saudar a vv. excias., sinto faltarme os recursos para me desincumbir desta missão. Mesmo assim, permitam vv. excias. que interprete o sentir dos trabalhadores da Usina Barão de Suassuna que tambem são soldados do glorioso exercito brasileiro, onde vv. excias. são o expoente maximo.

Somos operarios e todo operario tem o dever de servir á Patria, de defende-la. Principalmente aqueles que emprestam suas atividades na industria do assucar, porque a materia prima desta industria está representada naquele simbolo que tremula ufano nesta esplanada.

Exmos. srs. generais. Não somos nós somente que nos preparamos para aprender o manejo das armas, as instruções necessarias da vida militar, mas tambem estas crianças que vêdes e que representam um valioso contingente para o futuro da Patria.

E aqui estamos, nesse gesto todo espontaneo, para rendermos nossas homenagens a vv. excias. neste momento em que visitam nosso chefe sr. dr. Fonseca Lima, que, á frente do destino deste nucleo industrial, empresta o calor de sua energia, para transforma-lo pela sua inteligencia numa caserna onde possa oferecer á Patria o esforço de sua operosidade como industrial e como soldado.

Aceitai, exmos. srs. generais, a saudação respeitosa desta porção de operarios, que com suas familias, e seus filhos, circundam o pendão auri-verde nestas paragens, parte integrante do nosso querido Brasil."

Em agradecimento e em nome dos homenageados, falou o capitão Emanuel Morais que proferiu entusiastica oração de estimulo á juventude para o cumprimento de seus deveres civicos.

O Exercito nacional foi ainda saudado pelo dr. Paulo Fonseca Lima que se referiu á ação exercida pelas forças armadas para manter a unidade nacional e a dignidade da Patria.

— Em declarações feitas ao representante do DIARIO DE PERNAMBUCO, disse o general Meira de Vasconcelos:

"Considero a Usina Barão de Suassuna um centro onde a civilização penetrou profundamente. A organização industrial e social, esta representada na assistencia dispensada ao operariado constituem uma honra para atividade particular de Pernambuco e do Brasil."

Os generais Mascarenhas de Morais e Souza Ferreira mantiveram-se inteiramente solidarios com esses conceitos e aludiram particularmente ás casas operarias da usina, onde os trabalhadores têm o que chamaram alegria de viver.

Alguns dos oficiais que tomaram parte na excursão

Vila para os operarios

(Conclusão da 4 página)

Trata-se, por conseguinte, de homens já falecidos cujos nomes ficaram ligados á tradição desta Estrada de Ferro, sendo justa pois a homenagem que esta Empresa faz perpetuando os seus nomes, o que representará não só uma orientação de valorizar os seus auxiliares dignos, como ainda um estimulo para toda a classe.

De acordo com entendimento havido com v. excia. esta Companhia está pronta a fornecer o terreno necessario e concorrer com 50% do custo de um grupo escolar do tipo da da vila do Rosarinho, o qual facilitará a instrução primaria ás crianças em idade escolar, residentes na vila a ser inaugurada, bem como na que será em breve construida pela Caixa de Pensões em terreno contiguo.

Para a cerimonia da inauguração e do lançamento da pedra fundamental do predio, tenho a honra de convidar a v. excia. e aos demais membros desta Liga."

HOMENAGEM AO ENGENHEIRO MANUEL LEÃO

Após a leitura da carta, o interventor Agamenon Magalhães declara que a Liga vai fazer com brilhantismo a inauguração da "Vi'a dr. Teofilo Vasconcelos". A sua construção tem um grande significado. Não é feita pelos Institutos nem pelo governo. E' feita pela Great Western, para os seus operarios que não podem pagar casa. Essa contribuição da Empresa, devemos sempre encarecer e estimular. Não é demais repetir que os mucambos cresceram no Recife porque as fabricas se instalavam nas camboas e nos mangues. Sem essa colaboração das empresas, que não póde ser exigida imediatamente, o problema não seria resolvido. Diz resolvido no sentido educativo. Registra a iniciativa da Great Western como uma das mais importantes, criando ambiente para a solução do problema.

A seguir o interventor federal declara que devemos, com justiça, prestar uma homenagem ao engenheiro Manuel Leão.

Sabemos — diz — o que era a Great Western e o quanto ela influiu nas agitações sociais em Pernambuco. Vindo dirigir a Great Western o sr. Manuel Leão conseguiu um milagre de harmonia, pela compreensão humana: ajudou o operario e o operario o ajudou. Quer que fique registrado esse fato, porque é um exemplo. No dia 9 a Liga vai inaugurar a Vila Teofilo Vasconcelos e a Prefeitura está de acordo com a sugestão apresentada, dando ás ruas os nomes indicados dos humildes obreiros, a cuja memoria a Great Western, como a Liga e o Governo prestam a merecida homenagem.

O interventor transmitiu ordens, imediatamente, para ser iniciada a construção do grupo escolar. No dia 9, por ocasião da solenidade inaugural da Vila, será lançada, ainda, a pedra fundamental do novo predio.

200 CONTOS PARA O ABRIGO CRISTO REDENTOR

O interventor federal despachou o oficio do tesoureiro do Abrigo Cristo Redentor, pedindo auxilio para continuação das obras, mandando fornecer até duzentos contos de réis. As obras do Abrigo prosegue, assim, sem nenhum solução de continuidade até o recebimento do donativo dos industriarios pernambucanos.

Por fim o dr. Antonio Baltar informou que as 10 casas recentemente concluidas no Hipodromo, já estão sendo habitadas.

LABORATORIO DE ANALISES MEDICAS
Dr. B. Magalhães Neto
Chefe do Laboratório da Maternidade do Recife.
Dr. J. Ramos
Assistente do mesmo Laboratório.
Bacteriologia — Bioquimica
Sôrologia — Transfusão de sangue — Metabolismo basal
Rua da Aurora, 457 - térreo

Candidatura de La Guardia

NEW YORK, 3 (U. P.) — Amanhã, realizar-se-ão as eleições para o cargo de prefeito de New York.

O atual prefeito, sr. Fiorello de la Guardia, apresenta novamente sua candidatura para um terceiro periodo.

DOENÇAS DOS OLHOS
DR. LUIZ CAVALCANTI
(Da Fac. de Medicina e Hospital Sto. Amaro)
Arranha-céo da Pracinha, 3.º andar. Das 11 ás 12 e das 16 ás 18 — FONE, 6078

DR. SILVIO PAIS BARRETO
Clinica de Olhos
Das 11 ás 12 e das 15 ás 18 horas
Imperatriz, 102 — 1.º andar

Privado dos prazeres da boa mesa? Por que?
PILULAS DE REUTER
o tornarão apto a comer de tudo.
L&K

Partiu para o Mexico

MANAGUA, 3 (U. P.) — O ex-presidente do Panamá, Arias partiu, ontem, para a cidade do Mexico.

REGISTEM SEUS DIPLOMAS

V.Sas. já devem saber que só podem exercer a profissão no Territorio Nacional os portadores de diplomas devidamente registados nos orgãos que a lei estabelece.

Senhores Medicos, Advogados, Engenheiros, Agronomos, Professores, Guarda-livros, enfermeiros, etc., registem seus diplomas no Departamento Nacional de Educação, (Medicos tambem no Departamento Nacional de Saúde Publica) cumprindo assim dispositivo da lei em vigor.

Solicitem Informações
DR. ALBERTO MONTEIRO DA SILVA — Edificio Martinelli-5.º andar-Sala 503-Telefone: 42-4374. Endereço telegrafico — Montesilva.
REFERENCIAS: Banco Borges S.A. — Rio de Janeiro.
Assume inteira responsabilidade pelos diplomas e encarrega-se com eficiencia e prezteza do registo.
Informações neste Estado:
ABEL PINTO — Rua do Imperador, 398

SANATORIO RECIFE
Doenças Nervosas e Mentais
Regimens, Repouso
Rua Padre Inglês, 257 - Fone 2072 - Recife - Pernambuco

DR. HELY FRAGOSO
Chefe da Clinica Protologica do Hospital do Centenario
Intestinos — Reto — Anus — Varizes
Ed. Banco Auxiliar do Comércio — Salas 28-29

FATOS DIVERSOS

Morreu afogado — Ferido gravemente — Encontrado morto — Acidente em Maricota — Colisão de veículos — Queda de bicicleta — Ferido a foice

José Sabino, menor de 17 anos, aprendiz de marcineiro, morreu afogado no rio Beberibe, proximo á Vila das Costureiras.

O cadaver foi retirado dagua horas depois e transportado para o necroterio.

Com um ferimento de faca na região peitoral direita, chegou, ontem, ás 18 horas, no Pronto Socorro o agricultor Antonio Rodrigues de Lima, residente em "Taboca" municipio do Brejo da Madre de Deus, vitima de agressão.

O seu estado devido ter decorrido cerca de 40 horas sem socorro medico, inspira serios cuidados.

A vitima foi removida para o hospital de Santo Amaro.

A Assistencia Publica chamada ontem a tarde para socorrer o menor Gilberto Nascimento, residente no lar paterno, no quadro do "Chora Menino", ao chegar ao local, já o encontrou morto.

Na estrada de rodagem, em Maricota, ontem, pela manhã, verificou-se um acidente de transito.

O auto-caminhão n. 7030, dirigido pelo motorista Mario Cavalcanti Maia, com destino ao Estado do Ceará, ao desviar-se do auto-caminhão 658, capotou, saindo o motorista ferido.

A delegacia de Transito recebeu comunicação a respeito.

Ontem, ás 16 horas, á rua São Miguel, distrito de Afogados, verificou-se uma colisão entre o bonde n. 166, tabela 33, dirigido pelo motorneiro 967 e o caminhão 6039, procedente do interior, com um carregamento de frutas.

Em consequencia saíram feridas as seguintes pessoas: José Luiz do Monte, motorista, residente no Alto do Céu, em Tigipió; José Barbosa de Souza, proprietario do caminhão, residente á rua Falcão de Lacerda n. 71; Severino Miranda sapateiro, e João Marques do Monte, residente á rua Falcão de Lacerda.

A Assistencia prestou socorro medico aos feridos.

O motorneiro evadiu-se.

Roberto Bernardo de Oliveira, de 17 anos, auxiliar do comercio, ontem, ás 18 horas, á avenida Manuel Borba, foi vitima de uma queda de bicicleta, sofrendo varias contusões e escoriações.

O paciente foi medicado pela Assistencia Publica.

O menor Milton Felix de Arruda, residente em Pilar, municipio de Igarassú, de 12 anos, chegou ontem, á noite, no Pronto Socorro com um ferimento contuso na cabeça.

Em oficio de apresentação do ferido, o delegado de policia do referido municipio disse que o menor foi atingido por uma foice jogada casualmente do alto de um coqueiro pelo menor conhecido por Gatego.

A lamina atingiu a abobada craneana.

Na Infância

ÊSTE HÁBITO É IMPORTANTE

MÃES! Façam com que seus filhos adquiram um dos mais salutares e importantes hábitos em sua vida: o asseio diário dos dentes. Façam com que eles cooperem no trabalho profissional do dentista usando o Creme Dental Squibb, diariamente. O Creme Dental Squibb contém um eficaz *anti-ácido* que, ao entrar em contacto com as bactérias na bôca, ajuda a neutralizar a acidez por elas provocada. Mais de 100 provas de laboratório asseguram a sua eficácia e pureza. E como agrada, às crianças, o seu sabor refrescante e delicioso!

CREME DENTAL SQUIBB

ESCÔVA *ANGLE* SQUIBB
cientificamente construida e recurvada da maneira mais adequada para atingir, por igual, os interstícios e as superfícies de todos os dentes.

417

A SÍFILIS HEREDITARIA

Os filhos dos sifiliticos, tem uma debil constituição e apresentam pouca resistencia a todas afecções. O Mal Hereditario, corroendo silenciosamente o organismo, lhes destina uma vida curta em duração, porém longa no sofrimento

"Galenogal"

valioso auxiliar no tratamento da Sifilis é o depurativo indicado para revigorar e vitalizar as reservas defensivas das crianças debeis, fracas e raquiticas. O meio mais seguro de combate capaz de influir de um modo decisivo, é as Mães extremosas darem o "GALENOGAL" a seus filhos.

N.º 34 E C

Embarca, hoje, a delegação da F. P. D.

Cresce a flotilha do Esporte Clube

Aquisição de novo barco

O Esporte Clube do Recife vem de dar um grande avanço no desenvolvimento da sua secção nautica. Trata-se do aumento da sua flotilha com a chegada ao clube de um **out-riggers** a oito, o primeiro a chegar em Recife.

O fato merece um registro especial, de vez que representa o desejo de enriquecer o patrimonio do clube.

CREDIARIO "INDIANA"

Vendas á Praso

COMPRE O QUE QUIZER E PAGUE COMO PUDER

Relogios, joias, brilhantes, pratarias, faqueiros, cristais finos, aneis de grão, artigos para presentes, etc.

JOALHERIAS A "INDIANA" — Filial Ed. Sul America — Fone, 6899 — Matriz Rua Laranjeiras n.º 20 — Fone, 6098.

Concertos de joias e relogios com Absoluta Garantia

ALDEREDO FARIAS

Pacificação nos esportes paraibanos

Entendimento entre os "lideres" de futeból

JOÃO PESSOA, 3 (D. P.) — Caminham para uma total pacificação, depois dos dias agitados ultimamente vividos, os esportes paraibanos, com o entendimento a que estão chegando, numa atmosfera de cordialidade, os **leaders** do **football** em nossa terra.

De ante-ontem para ontem efetuaram-se varios encontros entre os diretores da Federação Esportiva Paraibana, representados pelo cap. Valdemar Kitzinger, e os membros demissionarios do Conselho Regional de Desportos, disso resultando uma serie de providencias que serão tomadas em conjunto com o fim de estabelecerem uma paz duradoura no nosso ambiente esportivo.

De parte a parte são evidentes esses propositos de entendimento, que se originam certamente da compreensão comum da orientação conferida aos esportes no paiz pelo poder publico e da legislação que regula a sua pratica e definem as atribuições dos orgãos controladores dessas atividades em todo o territorio nacional.

Dentro de breves dias, pois, é possivel que os esportes paraibanos estejam completamente normalizados com a cessação de hostilidades inuteis, e pela necessidade de uma cooperação decidida da parte dos que em nosso meio se dedicam a essas atividades, no sentido de integrar a Paraiba no programa de renovação esportiva que se processa no Brasil.

CENTRO ESPORTIVO DE AGUA FRIA x 1.º DE MAIO

No jogo realizado, no campo da Estrada Velha, o ouro-negro quebrou a invencibilidade do **1.º de Maio**.

O embate foi processado em um ambiente de ordem; por 4x3 foi derrotado o ex-invicto neste turno. Os pontos foram marcados por Maru' 3; Pequeno 1. O ouro-negro continua assim invicto na presente rodada.

Foi o seguinte o **team do A. Fria:**

Constancio — Bucho — Arlindo — Magro — Cassi — Nildo — Pequeno — Capucho — Nó — Maru' e Ernesto.

DECRETOS DO GOVÊRNO FEDERAL

(Conclusão da 4.ª página)

cargo de oficial administrativo, classe H.

Aposentando, no interesse do Serviço Publico, João José da Silva, no cargo de servente, classe E.

Aposentando: Guilherme de Almeida, no cargo de conferente de descarga, classe E; Francisco de Brito Bittencourt no cargo de escriturario da Coletoria das Rendas Federais em Lapa, no Estado do Paraná; e Vicente Avelino Fontes, no cargo de coletor das Rendas Federais em Canindé, Ceará.

Tornando sem efeito o decreto que exonerou Herminia de D. Povares do cargo de datilografa, classe C e o decreto que nomeou Edmar Batista Cordeiro, interinamente, escrivão da Coletoria das Rendas Federais em Arraias, no Estado de Goiaz.

Concedendo exoneração a Nair Cerqueira Lima do cargo de datilografa, classe C.

Demitindo José Severino Veloso da Silveira do cargo de escrivão da Coletoria das Rendas Federais em São Caetano, Pernambuco.

Exonerando: Ismael Moreira Fabião do cargo de trabalhador, classe C, e Orlando Aurelio Moreira, Rocha do cargo de servente, classe B.

Reintegrando Helvidio Silva, ex-terceiro escriturario da Delegacia Fiscal do Pará, no cargo de oficial administrativo, classe K, do Quadro Permanente.

Tornando sem efeito os decretos que nomearam: Hugo Paulo Miranda de Carvalho e Vivaldo Augusto da Silva Braga para exercerem o cargo de escriturario, classe E, do Quadro Unico.

Nomeando: Renato Bião de Cerqueira Souza para exercer o cargo de suplente de presidente do Conselho Regional do Trabalho, da 5ª Região, com séde em S. Salvador, Baia, e Elson Guimarães Goitschak para suplente de presidente da 1ª Junta de Conciliação e Julgamento com séde em S. Salvador, Baia.

Removendo, ex-officio, no interesse da administração, Frederico Rhossard de Lemos, inspetor de emigração, classe I, da Delegacia Regional no Estado do Pará, para a do Estado do Rio Grande do Sul, e João de Deus Rocha Alves, inspetor de emigração, classe J, da Delegacia Regional no Estado do Rio Grande do Sul, para a do Estado do Pará.

Na pasta da Guerra:

Demitindo do posto de 2º tenente da 2ª classe da Reserva da 1ª Linha do Exercito, Dorval Gonzalez.

Convocando para o serviço ativo do Exercito o 1º tenente da 2ª classe da Reserva de 1ª, Linha, Alexandre Manes Filho, e os 2ºs. tenentes da 2ª classe da Reserva de 1ª. Linha, Raymundo da Silva Costa, Henrique Baptista Vieira, Ruy de Oliveira Fonseca, Wilson José Ramos Maia, Moacyr O'Dweyer, Amilcar Souza da Silveira, Alberto Faini, Neder Elias, José Luiz Pinto Coelho Filho e Beni de Paula Barros.

Exonerando o coronel da Reserva de 1ª. classe Manoel Antunes de Castro Guimarães Junior, do cargo de diretor do Arquivo do Exercito.

Nomeando, por necessidade do serviço, o major Carlos Mena Barreto Monteiro para exercer, interinamente, o cargo de chefe da 7ª. Circunscrição de Recrutamento.

Nomeando 2º. tenente do Exercito de 2ª. Linha o 2º. sargento Augusto José de Araujo.

Mandando cassar a carta patente ao capitão da extinta Guarda Nacional, Gustavo da Costa Queiroz.

Mandando agregar ao Quadro Ordinario da Arma de Infantaria o major Olyntho de França Almeida e Sá.

Promovendo ao posto de 1º. tenente da 2ª. classe da Reserva de 1ª. Linha do Exercito, os segundos tenentes da mesma Reserva, Anibal Torres de Mello e Lucio Soares Cardoso; e ao posto de 2º. tenente da 2ª. classe da Reserva de 2ª. linha do Exercito, os aspirantes a oficial Ary Paracampo, Antonio Damaceno Ribeiro, Ernani da Silveira Gusmão, Helio da Costa Hauser, Ney de Lucena Gomes, Oscar Rubens Kruger, Osvaldo Sampaio, Pedro Eziel Cileno, Ramiro Elisio Saraiva Guerreiro, René Goulano, Salomão Klein e Wandyr Lapertosa Brina.

Transferindo o major Carlos Flores de Paiva Chaves, do Quadro Suplementar Geral, para o de Estado-Maior e o major Carlos Augusto de Oliveira Filho do Quadro Ordinario para o de Estado-Maior.

Transferindo, por necessidade do serviço, o major Cyro Nole de Athayde do Quadro Suplementar Privativo para o Ordinario.

Concedendo transferencia para a Reserva do Exercito: ao major veterinario Antonio Ramos dos Santos, ao 1º. sargento Antonio Baptista Leitão, ao soldado musico de 1ª classe Antonio Gomes da Silva, ao 2º. sargento Aparicio Estivalet, ao 3º. sargento José Augusto Moreira, ao 2º. sargento João Leal Domingues e aos soldados musicos de 2ª classe Pedro Pereira da Silva e Sabino Esmerio Montero.

Reformando o capitão da Arma de Artilharia, Edgard de Almeida Stuck.

Concedendo reforma aos cabos Heitor dos Santos Moura e José de Araujo Dantas, e aos soldados Odilon Martins Ferreira, Olavo Vicente, Antonio Fianco de Oliveira, Benedito Pinheiro e ao soldado ferrador Manoel Barbosa, visto terem sido julgados definitivamente invalidos para o serviço do Exercito.

Na pasta da Guerra:

Demitindo do posto de 2.º tenente da 2.ª classe da Reserva de 1.ª linha do Exercito Dorval Gonzalez.

Convocando para o serviço ativo do Exercito o 1.º tenente da 2.ª classe da Reserva de 1.ª linha Alexandre Manes Filho, e os segundos tenentes da 2.ª classe da Reserva de 1.ª linha Raimundo da Silva Costa, Henrique Batista Vieira, Rui de Oliveira Fonseca, Wilton José Ramos Maia, Moacir O'Dwyer, Amilcar Souza da Silveira, Alberto Faini, Neder Elias, José Luiz Pinto Coelho Filho e Beni de Paula Barros.

Exonerando o coronel da Reserva de 1.ª classe Manuel Antunes de Castro Guimarães Junior do cargo de diretor do Arqivo do Exercito.

Nomeando, por necessidade do serviço, o major Carlos Mena Barreto Monteiro para exercer interinamente, o cargo de chefe da 7.ª Circunscrição de Recrutamento.

Nomeando 2.º tenente do Exercito de 2.ª linha o 2.º sargento Augusto José de Araujo.

Mandando cassar a carta patente ao capitão da extinta Guarda Nacional, Gustavo da Costa Queiroz.

Mandando agregar ao Quadro Ordinario da Arma de Infantaria o major Olintho da França Almeida e Sá.

Promovendo ao posto de 1.º tenente da 2.ª classe da Reserva de 1.ª linha do Exercito os segundos tenentes da mesma Reserva, Anibal Torres de Melo e Lucio Soares Cardoso, e ao posto de 2.º tenente da 2.ª classe da Reserva de 1.ª linha do Exercito os aspirantes a oficial Ari Paracampo, Antonio Damasceno Ribeiro, Ernani da Silveira Gusmão, Helio da Costa Hauser, Nei de Lucena Gomes, Oscar Rubens Kruger, Osvaldo Sampaio, Pedro Eziel Cileno, Ramiro Elisio Saraiva Guerreiro, René Goulano, Salomão Klein e Vandir Lapertosa Brina.

Transferindo o major Carlos Flores de Paiva Chaves do Quadro Suplementar geral para o de Estado Maior e o major Carlos Augusto de Oliveira Filho do Quadro Ordinario para o de Estado Maior.

Transferindo, por necessidade do serviço, o major Ciro Nole de Ataide do Quadro Suplementar Privativo para o Ordinario.

Concedendo transferencia para a Reserva do Exercito: ao major veterinario Antonio Ramos dos Santos, ao 1.º sargento Antonio Batista Leitão, ao soldado musico de 1.ª classe Antonio Gomes da Silva, ao 2.º sargento Aparicoi Estivalet, ao 3.º sargento José Augusto Moreira, ao 2.º sargento João Leal Domingues e aos soldados musicos de 2.ª classe Pedro Pereira da Silva e Sabino Esmerino Monteiro.

Reformando o capitão da Arma da Artilharia Edgar de Almeida Stuck.

Concedendo reforma aos cabos Heitor dos Santos Maura e José de Araujo Dantas, e aos soldados Odilon Martins Ferreira, Olavo Vicente, Antonio Fianco de Oliveira, Benedito Pinheiro e ao soldado ferrador Manuel Barbosa, visto terem sido julgados definitivamente invalidos para o serviço do Exercito.

Jogará no Rio em disputa do campeonato brasileiro

COMO FICOU CONSTITUIDO O CORPO DE JOGADORES

Com destino ao Rio de Janeiro, embarca hoje, pelo **Itaberá** a delegação esportiva da Federação Pernambucana de Desportos que vai participar de algumas partidas do campeonato nacional de futebol promovido pela Confederação Brasileira dos Desportos.

O selecionado pernambucano ainda desta vez, não é a expressão do nosso futebol.

Vários motivos impediram que, em tempo, se fizesse uma preparação regular dos nossos pebolistas.

Mesmo assim, o quadro oficial da F. P. D. leva alguns dos nossos valores.

Aliás o que concorrerá eficientemente para uma exhibição apreciavel será a compreensão dos nossos jogadores quanto ás responsabilidades assumidas e ainda o seu entusiasmo.

A delegação viajará sob a direção do sr. Gaspar Guimarães, sr. Florencio Cunha e tecnico Humberto Cabelli. Os jogadores são: Vicente, Manoelzinho, Zago, Mulatinho, Sidinho II, Pedro, Pitota, Pelado, Furlan, Djalma, China, Ademir, Tará, Pirombá, Clovis e Pinhegas.

A F. P. D. comparecerá incorporada ao embarque da delegação e varios clubes far-se-ão representar.

A demora da delegação será aproximadamente de trinta dias.

Ontem, os srs. Gaspar Guimarães e Florencio Cunha trouxeram as despedidas da delegação ao DIARIO DE PERNAMBUCO.

A F. P. D. escalando para domingo, á ultima hora, um treino dos jogadores do selecionado não andou acertada, visto se tratar de um dia de comemoração dos mortos. Por isto mesmo, o ensaio deixou muito a desejar dada a ausencia de varios elementos. Para que se tenha uma idéia do que foi esse treino, basta dizer que compoz a zaga do team branco, um antigo jogador do C. R. B. de Alagoas, que não está em atividade entre nós.

Os teams formaram assim:

SELECIONADO — Manuelzinho, Claria, Zago, Pitota, Pelado, Furlan, Djalma, Ademir, Pirombá, Clovis, Pinhegas.

RESERVAS — Vicente, Sidinho I, Mulatinho, Pedrinho, Edivaldo, M. Matos, Luiz, Paulo, Badu', Julinho, Valfredo.

O ensaio durou 1|20 em um só tempo. O resultado foi de 5x3 favoravel ao selecionado.

SOB COAÇÃO

Como o juiz atuou o jogo

RIO, 3 (A. M.) — Ao mesmo tempo em que o **Flamengo** anuncia o seu proposito de solicitar a eliminação de Mario Viana do quadro de juizes da **Federação Brasileira de Desportos**, informa-se que o juiz incluiu na sumula do jogo **Botafogo x Flamengo** o nome do sr. Carvalho Rego, vice-presidente do **Flamengo**.

O sr. Carvalho Rego, utilizando-se do microfone instalado no campo do **Botafogo**, no intervalo da peleja, ameaçou o juiz de eliminação, forçando-o a atuar o segundo tempo da partida, sob coação.

TELEGRAMAS RETIDOS

Há na Repartição Geral dos Telegrafos, telegramas para as seguintes pessoas: dra. Alda Amorim, Parque Derbi; Vicente Pailante, Silva Ferreira, 132; Margarida Oliveira, Hospital português; Castelo, avenida Sul, 14, Afogados; Tolinho; Edmur Martinell, vapor **Buarque**, cais do porto; Georgina Santiago; Ernesto Mata Ribeiro, Imperial, 524; Vartinho; Dulce Souza, rua Mombo, 91; Oscar Teixeira, rua Aurora, 363; Francisco Campos, rua José Higino, 61, Torre; Guilherme, Vidal Ne Negreiros, 13; Augusto, General Semião, 7; Cordeirana, rua Imperial, 228; Godofredo Freire, rua Mariana Correia, 50; Lustosa, rua das Ninfas, 146; Odon Melo; Severino, avenida Mangue, 58, Pina; Agenor Peres, José Rufino, 2839, Tigipió; André Cavalcanti, 2 telgs.; João Paulo, Beira Mar, 15, Bairro Novo; Carlito municipica.

Faleceu a mãe do sr. Mario Brito

RIO, 3 (A. M.) — Faleceu, ontem, com a idade de 88 anos, a sra. Alexandrina Brito, natural de Porto Alegre, e mãe do professor Mario Brito, diretor da divisão do DASP.

Movimento da Federação

O diretor deste departamento escalou para os jogos de hoje entre **Canguru' x Tamoio** e **Great Western x Riachuelo** as seguintes autoridades:

Canguru' x Tamoio

Campo do **Nautico**.

Juiz: Aluisio Periquito.

Fiscal: José da Silva Costa.

Delegado: Adalberto Batista.

Horario: 19 e 45, com a tolerancia de 15 minutos.

Great Western x Riachuelo

Campo do **Nautico**.

Juiz: José Miguel da Silva.

Fiscal: Helio Lopes.

Delegado: José Clodoaldo.

Horario: logo após a realização do primeiro jogo.

CONVITE AOS REPRESENTANTES

São convidados os representantes dos clubes **Parnameirim, Uracan, Esporte e Capunga**, para uma reunião amanhã, ás 20 horas, afim de acertarem providencias para os jogos marcados para o dia 7 do corrente.

SEÇÃO DE FOOTBALL — (CAMPEONATO DE AMADORES)

O diretor está convidando os representantes dos filiados **Globo, America, Tramways e Esporte** para escolha de juizes e campos, e sorteio dos clubes que deverão fazer a preliminar.

A reunião será ás 20 horas de amanhã.

DEPARTAMENTO DE DESPORTOS TERRESTRES

Seção de Basketball

Para os jogos a realizar-se amanhã e no dia 8 do corrente, o diretor deste departamento tomou as seguintes deliberações:

Parnameirim x Capunga (dia 5)

Juiz: Otavio Rosa Borges.

Fiscal: **Tales Barros Freire.**

Apontador: Joaquim Martins.

Delegado: Representante do **Riachuelo.**

Cronometrista: Fernando Guimarães.

Horario: 19,45, com a tolerancia de 15 minutos.

Nautico x Riachuelo (dia 5)

Juiz: Benoni Cesar.

Fiscal: José Maria C. da Cunha.

Apontador: Helio Lopes.

Delegado: Representante do **Rubro Negro.**

Cronometrista: Fernando Guimarães.

Horario: 20,45, com a tolerancia de 15 minutos.

Esporte x Rubro Negro (dia 8)

Juiz: Radis Pessoa.

Fiscal: José Maria C. da Cunha.

Cronometrista: Helio Lopes.

Delegado: Representante do **Uracan.**

Horario: 19,45, com a tolerancia de 15 minutos.

Uracan x Riachuelo (dia 8)

Juiz: Joaquim Martins.

Fiscal: Carlos Alberto da Silva.

Cronometrista: João Araujo.

Delegado: Representante do **Esporte.**

Horario: 20,45, com a tolerancia de 15 minutos.

ATO N. 135

O presidente interino da F. P. D., no uso de suas atribuições, resolve designar o dr. Medeiros de Brito para responder pelo expediente do Departamento Medico, enquanto durar o impedimento do dr. Florencio Cunha, atualmente afastado deste Estado.

ATO N. 136

O presidente interino da F. P. D., tendo em vista a desistencia do **Esporte Clube Flamengo**, resolve reformar a tabela do 2º. turno do campeonato aberto de **basketball**, do corrente ano:

Novembro

5 — **Parnameirim x Capunga — Nautico x Riachuelo.**

8 — **Esporte x Rubro Negro — Uracan x Riachuelo.**

12 — **Capunga x Uracan — Parnameirim x Nautico.**

19 — **Rubro Negro x Riachuelo — Esporte x Nautico.**

22 — **Uracan x Rubro Negro — Capunga x Nautico.**

26 — **Esporte x Parnameirim — Capunga x Riachuelo.**

29 — **Nautico x Uracan — Rubro Negro x Parnameirim.**

Dezembro

3 — **Esporte x Capunga — Riachuelo x Parnameirim.**

6 — **Esporte x Uracan — Capunga x Rubro Negro.**

E' IMPOSSIVEL SEM A PAZ

(Conclusão da 4.ª página)

posta que encontram é que não haverá fim para todas estas coisas se os Estados Unidos tiverem de fazer frente sozinhos a um mundo armado até os dentes e dominado por uma aliança de vitoriosos Estados agressores.

A America First Comittee lhes diz e mr. Lindbergh pode fazer o mesmo. Mr. Cudahy tambem poderá dizer que os Estados Unidos não serão invadidos; os americanos ouviram tudo silenciosamente, pacientemente, esperançadamente mesmo, mas depois compreenderam que o futuro destes homens não tinha possibilidade de realização. Mesmo que todas as palavras de garantias fossem reais, estariamos diante de um estado de coisas que exigiria uma conscrição e regimentação completa, dedicando pelo menos metade da renda nacional e todas as nossas energias e pensamentos para nos prepararmos contra a guerra. Não é um futuro bom para os Estados Unidos e quanto mais o povo americano olhou seriamente para o que os isolacionistas lhe ofereciam mais convicto ficou que estava sendo aconselhado a abandonar toda esperança de qualquer volta a alguma coisa que pudesse ser chamada paz.

De qualquer forma que examinarmos o problema esta é uma conclusão logica. A Argentina, por exemplo, acaba de assinar um acôrdo comercial conosco. E' uma especie de acôrdo que nenhum Estado totalitario poderia fazer porque prevê um aumento de comercio não entre os governos, mas entre os produtores particulares nos dois paises.

Si Hitler vencer a guerra, o acôrdo não terá o minimo valor. Desde que toda a Europa seja totalitaria e uma vez que o grosso das importações argentinas vai para a Europa, a politica comercial da Argentina ter-se-á que adaptar á da Europa de Hitler. Sejam quais forem os sentimentos do povo argentino, caso Hitler vença a guerra, o seu país se transformará numa colonia economica do imperio de Hitler.

Desta forma, com a assinatura de um acôrdo que reconhece os principios do comercio normal, a Argentina proclamou as suas esperanças na vitoria dos povos livres e que tem confiança que cumpriremos satisfatoriamente tudo o que prometemos. Pois, se fracassarmos, a Argentina terá que entrar em acôrdo com a Europa de Hitler ou sofrer as consequencias.

Este acôrdo é um exemplo do que pensamos que devam ser as relações internacionais num mundo decente. Mas, até que a decencia seja restaurada, tal acôrdo não pode começar a dar seus frutos. O pacto torna mais dificil para os argentinos a aquisição de maquinaria americana e outros produtos de metal. Mas, quanto poderemos vender enquanto tivermos de nos armar para a defesa do hemisferio, e onde encontraremos navios para atender ao florescente comercio inter-americano, de vez que os navios continuam sendo postos a pique pelos alemães ou desviados para interesses gritantes da guerra, eis o problema?

O comercio que o acôrdo visa será apenas uma farça enquanto durar a presente emergencia. Não poderá ser mais que uma farça até que haja paz que nos permita a desmobilização e a redução da produção de armamentos a um nivel toleravel. Enquanto isto não puder ser feito, o mundo continuará mobilizado e com preparativos belicos febris.

Aliás, sendo este acôrdo que o presidente Roosevelt chama "um monumento para os caminhos da paz", ficará como um monumento mesmo apenas se uma paz verdadeira fôr assegurada.

Incendio numa bomba de gasolina

RIO 3 (A. M.) — O suburbio de Madureira esteve smeaçado, ontem, de terrivel explosão, em consequencia da possibilidade do incendio de 5.000 litros de gasolina.

O soldado Paulo Fonseca Chaves achava-se no largo de Madureira quando ouviu uma explosão. Averiguando o que acontecia, verificou tratar-se do incendio numa bomba de gasolina de propriedade da CNP.

Sabedor de que a bomba tinha uma tanque de capacidade para cinco mil litros de combustivel, o militar tomou imediatas providencias, conseguindo apagar as chamas com o auxilio de extintores de incendio pertencentes ás garages proximas do local.

Vitoria do Santa-Cruz

Por 4 x 3 derrotou o Tacaruna

Realizou-se, domingo, no campo do Sitio Novo, o anunciado jogo entre o Santa Cruz e o Tacaruna.

A peleja teve grande assistencia que se mostrou interessada, aplaudindo os contendores, notadamente o tricolor que venceu o embate.

O **placard** foi inicialmente movimentado por intermedio de Tonhão, do Tacaruna, no primeiro minuto do jogo. Pouco depois, o Santa Cruz empatava, graças a um pelotaço de Siduca. O jogo está animado e Papeira, desempata em favor do coral.

Os locais estão animados e conseguem novo empate, com o ponto conquistado por Olivio, encerrando-se a primeira parte do prelio com o escore de 2x2.

Na fáse secundaria, o Tacaruna exerce uma atividade quando sobre o Santa Cruz e Tonhão marca a 3ª e ultimo ponto do seu clube.

O Santa Cruz vencido por 3x2, reage e empata por intermedio de Henrique que ainda marca o 4º ponto, vencendo a partida de 4x3.

Os teams formaram assim:

SANTA CRUZ — Eutimio, Pedrinho I, Pedrinho II, Paulistano, Rubinho, Louro, China, Orlando, (Henrique), Marcionilo (Papeira), Orlando, Limoeirinho e Siduca.

TACARUNA — Bude, Guaberão, Alcides, Marcial, Paizinho, Robinson, Itaquari, Zepequeno, Tonhão Luiz e Otavio.

Apitou o jogo, Manoel Rodrigues da A. S. D. T.

ATOS DO GOVÊRNO ESTADUAL

(Conclusão da 4.ª página)

Clubes Agricolas Escolares, Escola Normal, diretores de grupos da capital, inspetores escolares, inspetores regionais.

— O pagamento será efetuado mediante a apresentação da carteira de identidade.

SECRETARIA DE VIAÇÃO E OBRAS PUBLICAS

Diretoria de Docas e Obras do Porto do Recife — Renda do dia 31 de outubro — 67:717$700; idem de 1 a 30 — 950:181$400; total — 1.017:899$100.; renda do dia 1 de novembro — 6:838$800.

Diretoria de Saneamento do Estado — Renda do dia 31 de outubro — 156:108$500; idem de 1 a 29 de outubro — 468:274$100; total — 624:382$600.

INSTITUTO DE PREVIDENCIA DOS SERVIDORES DO ESTADO

O Instituto de Previdencia dos Servidores do Estado pagará hoje, 3.º dia util, aos pensionistas de ns. 801 a 1.200 e aluguel de casa dos inquilinos das letras B até I.

DELEGACIA FISCAL

Estão sendo convidados a comparecer á secretaria da Delegacia Fiscal os seguintes interessados:

Anecl Soares da Silva — proc. 14.398|41; Julião de Albuquerque Melo — proc. 14.374|41; Maria Amalia Gomes Tavares — proc. 14.264|41 e José Clovis de Andrade — proc. 14.543|41.

DELEGACIA DO IMPOSTO DE RENDA

Estão sendo convidados a comparecer á Delegacia do Imposto de Renda, á avenida Marquês de Olinda, 192, 1.º andar, os seguintes contribuintes:

Marco Crespim, Antonio Tenorio Filho, Vicente Mendes & Cia., José Vieira de Albuquerque, José Marinheiro, José Albuquerque & Cia., J. Cezar, Murilo Correia, Murilo Correia de Souza, João de Melo, Pedro Pereira, Manoel Honorio, Nilo Cosme, Manoel Carneiro de Carvalho, S. Marques, Luiz Martins, Cavalcanti & Barbosa, Cristiano Nogueira de Holanda, Carlos de Morais Sarmento, J. Andrade, Tibustina & Cia., Venceslau Lima da Fonseca, Miguel Reis, Figueira & Jucá, Abelardo Dias Montarroyos, José Diogenes de Souza, Nadir & Cia., Inácio Néri da Fonseca, R. Melo, Salomão Heres Herizenhorn, J. Bezerra, Vieira & Mesquita, A. Teles, Abdias de Melo, Evijazio Aguiar Alves, Nilda de Oliveira, Evilgio Aguiar Alves, Frederick John Davey, Waldik Rabay, José Ferreira França, Humberto Bôa Viagem, Luiz de França Rego Falcão, S. Roque & Cia., Elias Mascarenhas, George Twedberg, dr. Gilberto Fraga Rocha, Ubaldo Gomes de Matos, Gabriel Sayegh, Alves & Silva, José Hermogenes Tolentino de Carvalho, Bernardo da Silva Lucas, Leoncio Gomes de Araujo, Fidelis Averbuch, José Barbosa de Souza, Otavio Ferreira de Melo, José Malta de Sá Filho, Francisco Xavier Paes Barreto, Adauto da Silva Teixeira, dr. Francisco Barreto Rodrigues Campelo, dr. W. Sabino & Cia. Ltda., dr. Waldemar M. Sabino Pinho, Luiz Guimarães Araujo, Bernardino Ladislau de Azevedo, Espolio de José Pinto Lapa, J. Pinto Lapa & Cia., Samuel Alexandre, Aurelio Brito Alves, José Roberto Pereira, M. Oliveira, Radjalmo Romeu Loureiro, Raimundo de Barros Coelho, Hervasio Guimarães de Carvalho, Isaac Cohen, Ambrozio Bezerra, F. Gomes, A. Bernardo, Alcino Gonçalves Araujo, Ambrozio Bezerra, Tercio Rosado Maia, Maria Rosa Santos Pinheiro, Macio Gonçalves de Azevedo, A. Pimentel & Cia. e Odilon Medeiros de Morais.

ALFANDEGA

Ficou transferida para dia e hora que serão previamente anunciados, a 2.ª praça do lote n.º 2, que deveria ter lugar hoje, ás 13 horas, no armazem n.º 9, das Docas do Porto (Cabotagem), conforme edital afixado na portaria da Alfandega.

Serviços metereologicos

RIO, 3 (A. M.) — Ouvido a proposito do decreto do governo, que unifica os serviços meteorologicos de todo o país o prof. Francisco de Souza, diretor do Serviço de Meteorologia do Ministerio da Agricultura, elogiou a medida, afirmando ser a mesma de grande alcance tecnico e economico.

A organização meteorologica só atinge o maximo de sua eficiencia, só produz o maximo de beneficios á coletividade quando em cada país eia estiver centralizada, em um unico organismo, servindo embora a diversas necessidades sociais.

Resolução da Camara de Previdencia Social

RIO, 3 (A. N.) — Reuniu-se em sessão ordinaria, a Camara de Previdencia Social, sob a presidencia do sr. Ribeiro Gonçalves.

Dentre as questões submetidas á apreciação do Tribunal, merece destaque a que foi relatada pelo sr. Marcos Mendonça, sobre a verdadeira interpretação da lei que deu as Caixas de Pensões a atribuição do financiamento da construção ou aquisição do predio para os respectivos associados.

Segundo o decreto 1740 que regula as carteiras prediais das referidas instituições de previdencia social, só poderão concorrer aos favores previstos na mesma lei os associados que estiverem regularmente inscritos e não forem possuidores ou adquirentes de outra moradia.

A hipotese, ontem submetida a julgamento, versava sobre a aquisição de predio para o associado que era proprietario de mais de um imovel, adquirido com economia particular. Entendeu a Camara que o verdadeiro espirito da lei foi o de possibilitar aos associados a aquisição do lar proprio e nunca permitir servir-se de uma instituição de previdencia para se tornarem proprietarios.

Mais 30.000 volumes

LISBOA, 3 (U. P.) — A 9 do corrente, zarpará deste porto o navio português **Nyassa** que levará para o Rio de Janeiro mais de 30.000 volumes destinados á proxima exposição do Livro Português naquela cidade.

Já foram enviados ao Rio de Janeiro 90.000 volumes remetidos por 500 expositores.

RECIFE - HOTEL

Avisamos aos nossos clientes que foram feitos grandes reformas e melhoramentos no nosso estabelecimento e adaptação adequadas nos apartamentos inclusive sala de banhos.

Estabelecemos preços modicos, servindo-se um ligeiro almoço de frutas, etc.

End. teleg. Recifotel.

A Gerencia

Camp. de Tenis

Prosseguem as provas no Nautico — Surpresa no jogo de domingo

Realizaram-se, domingo, as partidas escaladas do campeonato de simples, que o **Nautico** promove entre seus associados.

Houve apenas uma falta, implicando na concessão dos pontos ao tenista presente.

Uma surpreza ocorreu, domingo, á tarde, no jogo entre Morais Franco e Moacir Fonseca Filho. Este, considerado o favorito, com poucas possibilidades, caiu espetacularmente, pelo **score** de 6x1, 6x0.

O proprio vencedor estranhou o **score**. O vencido, contudo, soube se manter com serenidade, correndo a abraçar o vencedor entre aplausos da assistencia.

De acordo com a direção do certamen, no dia 6 proximo serão feitas as duas chaves entre as turmas de vencedores e de vencidos. Isto feito, serão iniciados os jogos da segunda rodada, obedecendo as declinações da chave, até se ter a devida classificação dos tenistas de segunda, terceira e quarta categorias.

— O campeonato para moças vai aumentando de interesse. As alvi-rubras estão constantemente treinando, o que faz supor o brilho do certamen.

Sergipe, 4; Alagoas, 0

Em disputa de uma prova do campeonato brasileiro de futebol jogaram domingo, em Salvador, os selecionados de Alagoas e Sergipe. O **team** de Aracaju' venceu o de Alagoas pelo **score** de 4x0.

RIACHUELO ESPORTE CLUBE

Para o jogo de voleibol, á noite, com o **Great Western**, na quadra dos Afilitos, estão sendo convidados os seguintes amadores: Mario — Paulo — Carrazzoni — França — Valter — Jaime — Gilvaldo — Gonzaga — Anibal e Zeca.

CERTAME CONTINENTAL DE FUTEBÓL

MONTEVIDEU, 3 (A. N.) — A comissão executiva do proximo campeonato de futebol ratificou a resolução pela qual foi fixada a data de 10 de janeiro proximo para o inicio do grande certame continental.

COMPETIÇÃO DE ESTUDANTES

RIO, 3 (A. M.) — Foram baixadas instruções para a grande competição promovida pela Comissão de Assistencia Social aos estudantes secundarios.

Tomarão parte na competição estudantes dos estabelecimentos de ensino secundario de São Paulo, Juiz de Fóra, Niteroi e Petropolis, classificados entre os cinco primeiros colocados em cada serie do colegio que frequentavam. Serão oferecidos premios aos vencedores.

A competição realizar-se-á a 10 de dezembro.

MATOGROSSENSES x PAULISTAS

CORUMBA', 3 (A. M.) — Seguiu, para São Paulo, o quadro representativo do futebol matogrossense.

O selecionado de Mato Grosso deverá enfrentar os paulistas, em disputa do Campeonato Nacional de Futebol.

ADIADO O EMBARQUE DO SELECIONADO BAIANO

CIDADE DO SALVADOR, 3 (A.M.) — Foi adiado o embarque do selecionado baiano, em vista de alguns jogadores, que são funcionarios, necessitarem ainda de licença para viajar.

AMEAÇA ABANDONAR O CAMPEONATO

RIO, 3 (A. M.) — O **Flamengo** ameaça abandonar o campeonato se o juiz que arbitrou a partida de ontem não fôr eliminado. Apesar da derrota, os diretores do clube premiaram com 200$000 cada jogador, em reconhecimento da dedicação e do esforço com que atuaram.

PROTESTO DO FLAMENGO

RIO, 3 (A. M.) — Um vespertino noticia que o **Flamengo** dará entrada, hoje, de um oficio-protesto, na **Federação Brasileira**, pedindo a anulação do jogo contra o **Botafogo**.

O oficio do rubro-negro alega ter havido um erro de direito, pedindo ainda a eliminação do juiz Mario Viana.

REGRESSOU O AMERICA

Regressou de Maceió a delegação do **America Football Clube**, que ali foi realizar uma temporada interestadual de **football**.

O quadro americano depois de uma brilhante vitoria contra o **Santa Cruz**, foi vencido pelo **B. B. Escol**.

Segundo informações colhidas de um dos membros da delegação, o que teria determinado a queda do esquadrão americano foi o estado de saude de alguns dos seus jogadores.

Visita às embarcações pelas autoridades maritimas

DECRETO-LEI DO PRESIDENTE DA REPUBLICA

RIO — Dispondo sobre a visita a embarcações pelas autoridades maritimas o presidente da Republica assinou um decreto-lei que tomou o n. 3.761. Esses ato estabelece o seguinte:

"ART. 1º — As embarcações que chegarem ou se acharem no fundeadouro serão visitadas pelas autoridades maritimas de Sau'de Policia, Imigração e Alfandega.

PARAG. 1º — A visita será regulamentar, de emergencia, especial e especial de emergencia.

PARAG. 2º — A visita regulamentar é obrigatoriamente feita de 7 ás 19 horas, em todos os dias da semana, obedecida a ordem de entrada das embarcações no fundeamento.

PARAG. 3º — A visita de emergencia será a que se fizer, preferentemente, ás embarcações que aguardam a visita regulamentar.

PARAG. 4º — A visita especial será efetuada a qualquer hora, antes das 7 e depois das 19 horas.

PARAG. 5º — A visita especial de emergencia será que se fizer, preferentemente, ás embarcações que requerem visita especial.

PARAG. 6º — As autoridades maritimas referidas neste artigo, entrarão em entendimento, afim de que, decorridos trinta dias, a partir da publicação deste decreto-lei, a visita ás embarcações seja feita em conjunto.

ART. 2º — As visitas de emergencia, especial e especial de emergencia serão feitas mediante previo requerimento das empresas de navegação ao inspetor da Alfandega e aviso antecipado ás autoridades indicadas no artigo anterior.

ART. 3º — As visitas de emergencia, especial e especial de emergencia serão feitas, mediante o pagamento pelas empresas de navegação das taxas de 1:500$, 2:000$ e 3:000$, respectivamente.

PARAG. UNICO — Essas taxas serão recolhidas ás Tesourarias das Alfandegas e encorporadas á receita da União.

ART. 4º — O chefe dos serviços de Sau'de do Porto, Policia Maritima e Aerea, Alfandega e de Imigração, organizarão a escala dos servidores incumbidos de fazer as visitas ás embarcações, estabelecendo entr eos mes mos o rodizio, na base do oito horas de trabalho por dia.

ART. 5º — O serviço de expurgo das embarcações executado antes das 1 e depois das 19 horas, será das empresas de navegação ao inspetor de Sau'de do Porto e o pagamento da taxa de 3:000$000, que será recolhida á Tesouraria do Departamento de Administração do Ministerio da Educação e Sau'de, no Distrito Federal, e ás tesourarias das Alfandegas, nos Estados, e encorporada á receita da União.

ART. 6º — Os ocupantes de cargos das carreiras de Policia Maritima e Aérea, Policia Fisica, Datiloscopistas, Guarda Sanitario Maritimo, Guarda Samnitario, Comandante Aduaneiro, Foguista, Patrão, Maquinista Maritimo, Marinheiro e das funções gratificadas de Inspetor de Sau'de dos Portos e Comandante Aduaneiro, não poderão ser afastados do exercicio de seus cargos, ou funções, salvo motivo de licença ou designação para função gratificada.

PARAG. 1º — Os funcionarios referidos neste artigo, que estiverem afastados dos seus cargos ou funções, deverão voltar, imediatamente, ao exercicio dos mesmos, sob pena de perderem os respectivos vencimentos e gratificação.

PARAG. 2º — Os funcionarios aludidos neste artigo e os extranumerarios que forem admitidos para exercer as funções correspondentes aos cargos de que são ocupantes ficarão sujeitos ao regime de oito horas de trabalho por dia.

ART. 7º — Os Ministerios interessados promoverão providencias afim de que sejam fornecidos uniformes aos ocupantes dos cargos e funções referidos no artigo 6.º

PARAG. UNICO — Fica proibido o uso de divisas, galões ou distintivos de hierarquia.

ART. 8º — As carreira de Comandante Aduaneiro, Foguista, Maquinista Maritimo, Marinheiro e Patrão do Quadro Suplementar do Ministerio da Fazenda; as de Foguista, Maquinista Maritimo, Marinheiro e Patrão do Quadro Suplementar do Ministerio da Educação e Sau'de; as de Foguista, Maquinista Maritimo, Marinheiro e Patrão do Quadro II do Ministerio da Justiça e Negocios Interiores, e a de Datiloscopista do Quadro Unico do Ministerio do Trabalho, Industria e Comercio, ficam estruturadas de acordo com as tabelas anexas.

ART. 9º — Os ocupantes dos cargos da carreira de Policia Fiscal do Quadro Permanente do Ministerio da Fazenda, que nos mesmos foram providos efetivamente e antes da vigencia do Estatuto dos Funcionarios, ficam transferidos para o Quadro Suplementar, constituindo, de acordo com as tabelas anexas a carreira de Policia Fiscal do Quadro Suplementar do mesmo Ministerio.

ART. 10 — A carreira de Policia Fiscal do Quadro Permanante do Ministerio da Fazenda fica estruturada de acordo com as tabelas anexas.

PARAG. UNICO — Os funcionarios interinos dos cargos da classe inicial da atual carreira de Policia Fiscal ou que na mesma ingressaram depois da vigencia do Estatuto dos Funcionarios passam a ocupar, nas mesmas condições, cargos da classe inicial da nova carreira do Quadro Permanente.

ART. 11 — A carreira de Guarda Sanitaria do Quadro Suplementar do Ministerio da Educação e Sau'de fica desdobrada, na conformidade das tabelas anexas, nas de Guarda Sanitario Maritimo, esta ultima constituida dos cargos cujos ocupantes tinham exercicio no Serviço de Sau'de dos Portos, no Distrito Federal e nos Estados, antes da vigencia do decreto-lei n. 1.713, de 28 de outubro de 1939.

ART. 12 — Fica extinta, no Quadro II do Ministerio da Justiça e Negocios Interiores, a atual carreira de Policia Maritima e Aerea e criada, no mesmo Quadro, uma nova carreira de Policia Maritima e Aérea, conforme dispõem as tabelas que a este acompanham.

ART. 13 — Os padrões americanos de vencimento atribuidos aos cargos de que trata este decreto-lei são os instituidos pelo artigo 16 do decreto-lei n. 1.847, de 7 de dezembro de 1939.

ART. 14 — Serão devidamente apostilados pelos diretores dos respectivos serviços de pessoal na conformidade das tabelas anexas, os decretos dos funcionarios, cujos cargos foram atingidos pelo disposto neste decreto-lei.

ART. 15 — Ficam criadas, no quadro Permanente do Ministerio da Educação e Sau'de, as seguintes funções gratificadas:

24 — Inspetor de Sau'de do Porto — Distrito Federal (8), São Paulo (4), Pará (2), Pernambuco (2), Baia (2), Amazonas (1), Ceará (1), Rio Grande do Norte (1), Paraná (1), Rio Grande do Norte (1), Paraná (1), Rio Grande do Sul (1), e Mato Grosso, 4:800$ a cada um.

PARAG. UNICO — As funções de que trata este artigo serão exercidas por funcionarios indicados pelo diretor do Serviço de Sau'de dos Portos e designados pelo diretor geral do Departamento Nacional de Sau'de, dentre os medicos sanitaristas que servirem nos serviços de portos.

ART. 16 — Os inspetores das Alfandegas deverão escolher os tecnicos a que se refere a alinea "c" do artigo 24, do decreto-lei n. 300, de 24 de fevereiro de 1938, dentre os profisionais que se encontrarem registados no livro especial, a que se refere o artigo 85 do mesmo decreto-lei.

PARAG. 1º — Serão inscritos no livro a que se refere o presente artigo todos os que, satisfazendo as condições previstas no artigo 85 aludido, requererem essa inscrição.

PARAG. 2º — Não poderão ser inscritos no livro citado os militares e funcionarios ou extranumerarios, federais, estaduais ou municipais, devendo ser excluidos, imediatamente, os nomes dos que já se encontram inscritos.

PARAG. 3º — Os técnicos a que se refere este artigo só poderão registar-se em uma Alfandega.

PARAG. 3º — Os tecnicos a que se refere este artigo só poderão registar-se em uma Alfandega.

ART. 17 — As importancias que competirem aos técnicos deverão ser recolhidas previamente á Tesouraria das Alfandegas, pelos importadores, e escrituradas em depósito.

ART. 18 — Os inspetores das Alfandegas providenciarão para que, sob pena de responsabilidade, seja feita no primeiro trimestre de cada ano, sem qualquer onus para o importador, a verificação da aplicação dada ao material importando como isenção ou redução de direitos aduaneiros, no ano anterior.

PARAG. UNICO — Aos funcionarios designados para a verificação, de que trata este artigo, só poderão ser concedidas as vantagens previstas no Estatuto dos Funcionarios".

A seguir abre, pelos Ministerios da Fazenda, Educação, Justiça e Trabalho, os creditos necessarios á sua execução.

AERO CLUBE

Convite de candidatos para inspeção de saúde

A diretoria técnica do Aero Clube está convidando os candidatos á Escola de Pilotagem abaixo discriminados, a se apresentarem a partir de hoje, ás 8 horas, no Hospital da Força Policial a-fim-de realizar seus exames de sanidade.

A desatenção desse convite importará no indeferimento do requerimento de matricula na Escola de Pilotagem.

São os seguintes os candidatos ao Curso de Pilotagem:

Luiz Cavalcanti de Albuquerque Lacerda, Aniaio Germano Ribeiro, João Antonio Barbosa Correia de Andrade, Helio Feicão, Luiz Pires Ferreira, Franklin do Rêgo Barros, Newton Robalinho de Oliveira, Rubens Fontes Solha, José Morais Pimentel, Ilo Gadêlha.

Chocaram-se no ar

S. RAFAEL (California), 3 (U. P.) — Dois aviões de caça do exercito se chocaram no ar, perecendo dois restantes seis tripulantes.

SAIU ONTEM UM AVIÃO PARA A EUROPA

Foi diminuto o movimento do saro-porto durante o dia de anteontem. Chegou apenas o aparelho da linha internacional, procedente de Miami e escalas.

O aparelho da Panair, do sul, é esperado hoje.

Amanhã, no avião da mesma companhia, vindo do sul, é esperado o industrial Manuel de Brito, chefe da firma Carlos de Brito & Cia.

Ontem, ás 15 e 15, partiu para Roma o I-ASSO, da Lati, com escalas em Natal, Ilha do Sal, Villa Cisneros e Sevilha.

Expedição cientifica

O padre francês Teilhard Chardin solicitou licença ao Itamarati para realizar uma expedição cientifica ao Brasil.

A SITUAÇÃO DO ALGODÃO

Entrevista do ministro Souza Costa

RIO, 3 (A. N.) — Encontra-se, desde ontem, em S. Paulo o ministro da Fazenda que ali fôra acertar com o interventor Fernando Costa as medidas destinadas a regularizar a situação do algodão. Falando aos jornalistas o sr. Artur de Souza Costa disse: "Hoje, entendi-me com o interventor e assim posso dizer que o governo federal assegurará ao algodão da safra futura financiamento na base de 15$000 por arroba em caroço ou seja de 50$000 por 15 quilos de algodão em pluma, na base de tipo cinco, colocado na capital de S. Paulo ou no interior deduzido o valor dos fretes em armazens gerais ou particulares julgados idoneos.

O prazo de financiamento do algodão será 6 meses e juro de 7% ao ano, subordinadas a apresentação de certificados oficiais de classificação de seguro contra fogo. Findo o prazo de 6 meses, satisfeitas as despesas, poderão os devedores prorrogar o financiamento por mais 6 meses ou vender o algodão ao govêrno naquela base, sem mais nenhuma despesa ou formalidade além de satisfeitas as despesas.

Com essas medidas, estamos certos, fica resolvida a situação do momento com a defesa plena dos legitimos interesses dos produtores.

Justiça do Trabalho

Feitos julgados amanhã

Pauta dos feitos designados para entrar em julgamento na 48.ª sessão ordinária do Conselho Regional do Trabalho da 6.ª Região, a realizar-se amanhã, ás 13 1|2 horas:

Avocatória — Avocante: Canuto José de Melo. Avocado: Caixas Registradoras National S. A. Relator: cons. Montrose Jorge de Souza.

Avocatória — Avocante: Cotonificio Othon Bezerra de Melo. Avocado: Sebastião Pereira da Silva. Relator: cons. Montrose Jorge de Souza.

Dia 27|10|941 — Chapa 2101 — uma sombrinha — Pina — viag. 12.12; chapa 266 — um embrulho de roupa usada — C. Amarela — viag. 19.19; chapa 470 — uma garrafa vazia — C. Amarela — viag. 9.43; chapa 930 — uma cuéca — Pina — viag. 1636; chapa 222 — um embrulho de roupa — S. Amaro — viag. 6.33; chapa 2150 — uma calça de criança — reboque de Olinda — viag. 10.41; chapa 96 — um envelope com fotografias — Bôa Viagem — viag. 1857.

Dia 28|10|941 — Chapa 196 — seis envelopes para correspondencia aérea — Aflitos viag. 14.32; chapa 2284 — um par de luvas para senhora — Bôa Viagem — viag. 17.25; chapa 2147 — uma marmita para refeições — reboque de Olinda — viag. 17.35; chapa 956 — um par de culotes de militar federal — reboque de C. Amarela — viag. 18.21.

Dia 29|10|941 — Chapa 153 — um pacote com toalhas — S. Amaro — viag. 6.47; chapa 160 — uma lata de talco — Derbi — viag. 8.09; chapa 178 — uma sombrinha — Torre — viag. 11.31; chapa 238 — um romance — Espinheiro — viag. 6.42; chapa 290 — uma sombrinha — Beberibe — viag. 20.24; chapa 357 — um troco de 48700 — Dérbi — viag. 9.54; chapa 420 — um vestido — Hospital — viag. 8.02 — chapa 472 — um guarda chuva — Tegipió — viag. 18.09; chapa 344 — um troco de 99700 — Monteiro — viag. 6.54.

Dia 30|10|941 — Chapa 100 — uma sombrinha — Espinheiro — viag. 7.14.

A EXPOSIÇÃO DO LIVRO PORTUGUÊS

Recebemos do "Centro de Cultura Humberto de Campos": "Vimos, pelo presente, hipotecar a v. s. a nossa integral solidariedade á idéia de se tornar extensiva a outros Estados do Brasil a exposição dos cem mil livros portugueses, que se realizará dentro em breve no Rio de Janeiro.

Lembramos, particularmente, o nome de Pernambuco por ter sido um dos Estados que sentiu mais intimamente a influencia civilizadora de Portugal.

Gratos pela atenção em que fôr tomada a nossa atitude, aqui ficamos para inteira colaboração.

Sem outro assunto no momento, apresentamos as nossas cordiais saudações — Pelo Centro de Cultura Humberto de Campos" — Luiz Beltrão, pres. — Moacir Viana, 1.º sec".

PARA ONDE IRÁ O MUNDO?

Continúa a publicação da serie de terriveis profecias que envolvem os nossos tempos nas paginas do

76 paginas por 1$500, á venda, hoje, em todas as bancas de jornais

GUERRA:—
A R.A.F.
O futuro das nações á luz das profecias, de Henri Lichtner
VARIEDADES:—
Bandeirantes do ar.
Aero-Clube do Brasil
Legião do Ar
O Brasil constrói seus aviões
Asas para a juventude
O esporte do vôo a vela
Aeromodelismo
CINEMA E RADIO:—
Hollywood, cidade de miragem, de André Symboliste
Week-end em Havana
Cinelandia
SOCIAIS:—
Jouvet no Municipal
Uma festa que a Baia jamais esquecerá
Carioca cock-tail
Sociais
Chez dm José Luiz Ruano
Jockey Clube Mundano
SEÇÃO FEMININA:—
Modelo da semana
"Da mulher para a mulher", de Maria Teresa
Elegancia e beleza, de Elza Marzullo
Esporte
Todos os esportes, as ultimas criações de Rachel
Chapéus modernissimos, duas paginas a côres de Alceu
CARICATURAS:—
"Garotas" de amanhã, de Alceu
NO FUNDO DA NOITE, sensacional reportagem de Jan Valtin — Contos e fatos da semana — Tudo que pode interessar a todos, no

"O CRUZEIRO"

a revista que acompanha o ritmo da vida moderna

É vendo os fortes,

que nasce o desejo de tambem ser forte

As crianças de hoje serão os homens de amanhã! Para elas deve haver o preparo de uma alimentação rica em vitaminas e o uso de um fortificante auxiliar de poder nutritivo e cientificamente realisado á base de iodo, fosforo e calcio.

Iofoscal, o fortificante que reune esses três preciosos elementos construtores do saude, proporciona uma vida feliz.

Iofoscal é gostoso, e por isso facil de tomar. As crianças o preferem, os adultos o adotam.

IOFOSCAL

o fortificante de resultados positivos

Foi de encontro á Montanha

SACRAMENTO, 3 (U. P.) — Em consequencia de forte tempestade, uma fortaleza voadora chocou-se contra uma montanha a 30 quilometros de Sacramento. Dois tripulantes salvaram-se em seus paraquedas. Não ha, porém, noticia dos restantes seis tripulantes.

Italianos de calças curtas

LONDRES, 3 (U. P.) — A Confederação Nacional de Alfaiates, que realiza um congresso na cidade de Milão, aprovou a resolução que declara que as calças compridas par os homens são anti-higienicas e de origem inglesa e devem ser eliminadas, como parte da campanha italiana de economia de guerra. As calças devem ser curtas.

Diz a resolução que a perna desta ventimenta constitue um desperdicio de fazenda e a sua unica serventia é acumular pó, acrescentando que o sistema de calças compridas foi inventado por um membro da familia real britanica.

GUARDA-LIVROS

Precisa-se de um, diplomado, que tenha pratica de contabilidade de Usina.

Cartas com referencias, pretensões etc., para este jornal para "Usina".

Ler a CIGARRA MAGAZINE e estar sempre ao par do que vai pelo mundo

A FORÇA DA INGLATERRA

Sabe-se que um dos elementos da derrota britânica seria a guerra de nervos. Consiste em lançar o pânico, em fatigar o inimigo com informações terroristas, em trazê-lo constantemente sob ameaça de acontecimentos terriveis. Mas êsses métodos não deram resultado com os ingleses. Por que? Simplesmente porque é sabido que os ingleses são um povo frio de nervos educados, que não se deixam impressionar facilmente. E' pelos nervos que os grandes inimigos do homem que são as molestias, penetram no organismo. Quando êles se acham abalados, as fôrças vitais diminuem e as defesas orgânicas se reduzem. A derrota britânica não é possivel porque o inglês tem os nervos equilibrados. Assim é também na vida. Tendo-se o sistema nervoso bem regulado, evitam-se numerosos males, conserva-se a saúde e garante-se o êxito. A ciência moderna tem o meio seguro de obter essa serenidade nervosa que é a garantia da Inglaterra. O Benal, fórmula do grande neurologista prof. Austregesilo, assegura o dominio do sistema nervoso, garante o sono regular, produz portanto saúde e bem estar e dessa forma aumenta as defesas permanentes do organismo.

Tendes FERIDAS ESPINHAS MANCHAS ECZEMAS, RHEUMATISMO — Usae — ELIXIR de NOGUEIRA

Aos Snrs. Construtores e ao Comercio em Geral

JOAO ALVES DA SILVA, comunica aos seus clientes e amigos que, em virtude da demolição do predio onde era estabelecido a cerca de 16 anos, na rua do Apolo n. 3, transferiu o seu estabelecimento para a rua Barão da Vitória n. 294, proximo a Estação Central, onde continua com o ramo de madeiras para construção, atendendo pelo telefone n. 6912.

Recife, 1 de Novembro de 1941.

"Vende-se em Campina Grande, um armazem com 3 portas de frente medindo 7.60 x 20.00 metros, sito à Avenida Getulio Vargas, 659. Endereçar propostas à Caixa Postal, 242 — Recife".

SALSAPARRILHA de BRISTOL contra affecções do sangue

EXECUÇÃO DE SENTENÇA

Exequentes: HENRIQUE PEREIRA DE LUCENA E OUTROS.

Executada: DONA MARIA MAZULA DE SOUZA.

EDITAL DE PRAÇA

8ª Vara 3º Cartório

O Doutor Roderick Villarim de Vasconcelos Galvão, Juiz de Direito da Oitava Vara da Comarca do Recife, Capital do Estado de Pernambuco, em virtude de lei, etc.

FAÇO saber aos que o presente edital virem ou dele noticia tiverem e a quem interessar possa que será levado em hasta publica, para ser arrematado por quem mais der e maior lanço oferecer, no dia 17 de novembro proximo vindouro, ás quatorze e meia horas, na sala das audiencias, no Palacio da Justiça, para pagamento da execução acima declarada, o bem seguinte: IMOVEL — Uma casa de taipa coberta de telhas de barro em estado de ruinha, com dois quartos, duas salas, cosinha, duas janelas e um porta de frente, um pequeno quintal, edificada em terreno de aluguel alto á rua Conselheiro Teodoro, no lugar "Zumbi", freguezia de Afogados, desta cidade, numero onze (11). Mede de frente quatro metros e oitenta centimetros por desenito metros de fundo. O terreno mede quatro metros e oitenta de frente, por quarenta de fundo. Avaliada em oitocentos mil réis (800$000). Caso não apareçam licitantes que cubram o valor da praça, será dito bem levado a leilão publico. E, para ciencia dos interessados, especialmente daqueles que quizerem licitar o mencionado bem, foram passados o presente e outros iguais, para serem devidamente publicados pelo orgão oficial, em um jornal de grande circulação e afixado no lugar competente, na forma da lei. Dado e passado, nesta cidade do Recife, Capital do Estado de Pernambuco, aos vinte e um de outubro de mil novecentos e quarenta e um (21-10-1941). Eu, Alfredo Vaz de Oliveira Ferraz, escrivão o subscrevi e assino. Recife, 21 de outubro de 1941.

O escrivão do civel
Alfredo Vaz de Oliveira Ferraz

Roderick Vilarim de Vasconcelos Galvão

AVISO

O professor Jorge Lôbo, especialista em molestias da péle avisa aos amigos e clientes que de volta da sua viagem ao Rio, reabriu o seu consultorio medico à Rua Nova, 181 — 1.º andar.

FAÇA A BARBA com LAMINA PAL NACIONAL

A lamina que custa pouco e dura muito.

PEDA DO SEU FORNECEDOR LAMINAS PAL

DR. ZACHARIAS MACIEL
Docente-livre da Faculdade de Medicina
Medico do Hospital Pelo D. Estomago — Figado — Intestinos — Coração — Rins — Doenças nervosas — Obesidade
Cons. R. Duque de Caxias, 288-1.º — Tel. 6188 Res. R. da Hora 402 Tel. 28092

TERRENOS A' VENDA

Lotes de terreno á venda, á vista a prazo, desde 800$000 a 4:000$000, nas ruas: Bomba do Hemeterio, S. Sebastião das Crianças, Cariri, Cafundó, Nova Descoberta, Mangueira e Estradas Velha de Beberibe e da Mangueira e ruas transversais recentemente abertas.

A tratar com os proprietarios á rua do Imperador 357 de 9 ás 11 e 14 ás 17 horas aos sábados até meio dia na Estrada Velha de Beberibe 271 de 9 ás 11 horas exceto aos sábados.

CASA BANCARIA

MAGALHAES, FRANCO & CIA. LTDA.

CAPITAL .. .. 1 000:000$000
RESERVAS .. .. 109:503$100

Autorizada a funcionar por carta patente n. 1931, de 20-1-1939 — Faz todas as operações do ramo bancario

COMPRA E VENDE CAMBIO, SACANDO SOBRE TODAS AS PARTES DO MUNDO

BALANCETE EM DE 31 DE OUTUBRO DE 1941

ATIVO

Diversos c/ de capital		100:000$000
Letras descontadas		14.409:668$800
LETRAS A RECEBER		
A' cobrança do interior	5.493:135$900	
A' cobrança do exterior	29:997$400	
Em caução..	1.413:828$900	6.936:962$200
Emprestimos em Contas Correntes..		1.587:080$500
Valores Caucionados		867:500$000
Valores Depositados....		474:601$100
Moveis & Utensilios		96:600$400
Gastos de Instalação....		17:383$000
Correspondentes no Exterior (Saldo á n/ disposição)..		111:377$400
Correspondentes no Interior (Idem)		1.128:661$700
CAIXA		
Em moeda corrente	522:280$600	
Em outras especies....	23:170$700	
No Tesouro Nacional	100:625$000	
No Banco do Brasil	2.303:913$900	
Em outros Bancos	28:719$200	3.078:709$400
Diversas Contas....		56:943$000
Rs.		28.865:492$500

PASSIVO

Capital		1.000:000$000
Fundo de Reserva..		44:436$000
Lucros Suspensos....		65:067$400
DEPOSITOS		
Contas Correntes com juros	6.950:433$800	
Contas Correntes sem juros	123:559$100	
Contas Correntes Limitadas	4.548:984$700	
Prazo Fixo e Previo Aviso	6.549:678$400	18.172:656$300
Credores por Letras á cobrança do interior		5.493:135$900
Credores por Letras á cobrança do exterior		29:997$400
Credores por Letras em caução..		1.413:828$900
Credores por Valores em caução..		867:500$000
Credores por Valores Depositados		474:601$100
Correspondentes no Exterior..		31:238$800
Correspondentes no Interior		540:736$900
Letras a Pagar		300$000
Ordens de Pagamento		10:000$000
Diversas Contas..		721:994$000
Rs.		28.865:492$500

Recife, 3 de Novembro de 1941.

Antonio Ramos de Azevedo
Contador

p. p. Magalhães, Franco & Cia. Ltda.
EDUARDO MAIA FRANCO

ILEGÍVEL

CASAS — TERRENOS — INDÚSTRIAS — EMPRÊGOS — PROFISSÕES — PONTO PARA NEGOCIOS — DIVERSOS

PEQUENOS ANUNCIOS

Os anuncios nesta secção são cobrados ao preço de 500 rs. a linha de tipo 6
TELEFONE DA GERENCIA — 6027

CASAS · TERRENOS · PROPRIEDADES

ALUGAM-SE, em Olinda, comodos c/ ou s/ refeições, e fornecimento em marmitas a domicilios. A tratar na Rua Manoel Borba, n. 474 — OLINDA.

ALUGA-SE — Em casa de familia estrangeira duas salas de frente em chacara cercada de grande jardim, mobiliadas, como unicos inquilinos, a 1-2 cavalheiros ou casal com ou sem refeição; garage, perto do Country Club. Fala-se inglês. Ver e tratar à rua Padre Roma 73 (Casa Amarela).

ALUGA-SE, à Avenida Visconde de Albuquerque, 258, uma modernissima e confortavel casa, dispondo de excelentes comodos, alem de um importante quarto para banhos, com banheira, roupeiro embutido, etc. Otima oportunidade para quem deseja uma residencia confortabilissima. A mesma é circulada de jardins e terraços.

ALUGAM-SE, em casa de familia de trato, otimos e arejados quartos, com ou sem refeições, assim como fornecem-se marmitas a domicilio, à rua das Pernambucanas, 308 — Capunga. Preços modicos.

ALUGAM-SE — 5 casas à "Vila Vicente Gouveia", rua Imperial, de ns. 73, 41, 43, 21, 32. Tratar à rua Bom Jesus n. 226, 1º, sala 1ª Fone 9309.

ALUGA-SE a casa sita à Av. Beberibe, n.º 3807 (PORTO DA MADEIRA) — lugar de clima saudável), à margem da linha do bonde recem-pintada com ou sem o sitio existente; é murada na frente toda isolada, tem água encanada, instalação elétrica e os seguintes comodos: grande alpendre, saleta de espera e sala de visita forradas e mosaicadas; sala de jantar mosaicada, dispensa, 3 quartos com piso de taco, cosinha com pia e aparelho sanitário moderno. Aluguel mensal: rs. 200$000 (sem o sitio). Tratar à rua do Livramento n.º 64 (térreo), com o sr. MENDONÇA.

ALUGA-SE — A casa sita à rua Carlos Mavignier n. 99, com os comodos: dois quartos internos e um externo, cosinha, terraço, quintal grande murado. A tratar na mesma, proxima ao numero 3692 da Estrada do Arraial.

ALUGA-SE — Uma casa moderna, com duas salas, dois quartos, sala de copa, cosinha, banheiro, toda forrada, grande quintal com fruteiras, sita à rua de São Bento, 175— ARRUDA. Preço: 150$000. A tratar na avenida Olinda n. 380.

ALUGA-SE — A casa à avenida Manoel Borba, 275, moderna, oitão livre, 5 quartos internos, dois gabinetes sanitarios, quarto para empregado, etc. Trata-se à rua Imperial n. 313, phone 6535.

ALUGA-SE — Uma casa com 3 quartos, duas salas, saleta, cosinha e dois saneamentos, garage, quarto de empregados, quintal com fruteiras e jardim, sita à rua Sebastião Alves, 88 — MANGABEIRA. Clima salubre. Chaves na casa n. 2579, à Estrada do Arraial. Aluguel: 350$000. Tratar com o SR MARTINS, no City Bank.

ALUGA-SE — Otima casa na rua da Concordia, 1º. trecho, prestando-se para consultorio medico, escritorio de representações, casa comercial e de comodos. Tratar com J. Viana, rua Tobias Barreto 264.

ALUGA-SE — A casa n. 262 à avenida João de Barros, com 4 quartos internos, 2 externos, terraço, jardim, garage e 2 gabinetes sanitarios, sendo 1 completo. A tratar à rua Frei Caneca 34.

ALUGA-SE — Uma casa moderna, fresquissima, recuada, oitões livres, jardim, terraço, com 3 quartos internos e um externo, salas de visita, refeição e copa, dispensa, cosinha dois quartos sanitarios e garage, localizada à avenida Chile n. 828. Aluguel 380$000, contrato de um ano. Acha-se em pintura geral. Trata-se à rua Nicaragua n. 111, com Cleodon Chaves.

ALUGA-SE — Em casa de familia um bom quarto, a casal sem filhos, dois rapazes ou duas moças (gente boa), Campo Grande, Estrada de Belem, antes do relogio, dois bondes e diversos omnibus à porta. A tratar no nº. 751, à mesma linha.

ALUGA-SE — Bons quartos todos com janelas, a senhor do comercio ou rapazes de bom comportamento, em otimo 2º. andar à rua da Aurora 87. Casa de completo socego.

ALUGA-SE — Um predio com dois pavimentos, com tres quartos internos e um externo, recuado, oitão livre, 2 saneamentos, grande sala para refeição, otima cosinha, hall, salas de visitas e copa. Localizado à avenida Sigismundo Gonçalves 208 Olinda, podendo correr a qualquer hora. Poste de bonde à porta e muito proximo da praia. Contrato de um ano. Aluguel 400$000. Trata-se com Cleodon Chaves à rua da Aurora n. 49, 1º. andar.

ALUGA-SE — A casa à Avenida 17 de Agosto n. 1512, com cinco quartos, duas salas, saleta, cozinha, saneamento, toda pintada e caiada de novo. A tratar na rua Conde da Boa Vista, 1546.

ALUGA-SE — Na Estrada do Encanamento, 1107, uma casa com quatro quartos, duas salas, terraço, dois W.C., lavanderia e garage. Chaves no n. 1083. Preço: 270$000. E' recuada e tem oitões livres.

ALUGA-SE POR 300$000 — Uma casa moderna, recem-construida, com grande quintal murado e garage, à Avenida Dr. José Rufino n. 170. Trata-se no n. 218 ou no n. 401, da mesma avenida.

ALUGAM-SE — Magnificos quartos com janelas e otima vista. Rua da Aurora, 379, 1º andar.

ALUGA-SE — A' rua Manoel de Carvalho, 117, Espinheiro, uma casa recentemente construida, com oitões livres, entrada para automovel, duas salas, três quartos internos e um externo, copa, cosinha, quarto sanitario, lavanderia e quintal arborizado, pelo aluguel mensal de 350$000. Chaves na casa junto e a tratar à rua Duque de Caxias, [illegible] — 2º andar.

ALUGA-SE — A casa 2.540, na Avenida 17 de Agosto (largo do Monteiro) com 3 quartos internos, mosaicada e forrada. Tratar com o dr. Salustiano, na rua Domingos José Martins, n. 17, (Instituto dos Maritimos) junto à rua Bom Jesus.

ALUGA-SE — Uma casa, recentemente construida, à rua Castro Alves, n. 437, Encruzilhada, com sala de visita, sala de jantar, três quartos internos, saneamentos interno e externo e um quarto para empregado, com terreno grande, todo murado. A tratar no Largo da Encruzilhada, n. 1912.

ALUGA-SE, EM BOA VIAGEM — uma casa mobiliada, com dois pavimentos, cinco quartos, três saneamentos, garage, quatro salas, dois quartos para empregados e jardim. A tratar com CARVALHO BEZERRA & CIA., à travessa da Madre de Deus, 122 — 1º andar — Fone 9562.

ALUGA-SE — Uma casa no Espinheiro, à rua da Hora, n. 207, com 4 quartos internos, saleta, sala de jantar, copa, cozinha com fogão a gaz, dois terraços, dois saneamentos, quarto para empregado, jardim, quintal arborizado e lavanderia. A tratar na mesma, das 7 às 10 horas. Contrato por um ano.

ALUGA-SE — Excelente casa, com seis quartos, quarto interno, dois externos, três salas, circulada terraços, garage, etc., no Bairro Novo, OLINDA. Local preferido, bem proximo ao mar. Aluga-se por preço razoavel. Tratar com Tiago Mendonça, Rua Direita, 90 (Sociedade de Mongens.

ALUGA-SE — Um quarto de frente a casal ou rapaz de bom comportamento. Casa familiar. Trata-se à rua da Concordia, 166.

ALUGA-SE — Uma sala de frente e otimos quartos todos com janela, a senhor do comercio ou rapaz de bom comportamento. Boa casa e de completo socego. A' rua Aurora 87, 2º. andar.

ALUGA-SE — A casa n. 202 à rua José de Holanda, Torre. Tem 3 quartos, 2 salas, agua, luz e saneamento. Preço 250$000. Trata-se à mesma rua, no n. 160 — Mercearia.

ARMAZEM — Aluga-se a começar de 1 de janeiro de 1942, por contrato de arrendamento, no minimo de um ano, um espaçoso e otimo armazem de construção de cimento armado, sito à rua de São Jorge n. 169. Este armazem acha-se atualmente ocupado. Tratar na gerencia do Moinho Recife, defronte do mencionado armazem.

ALUGA-SE — Casa com 3 quartos, 2 salas, copa, cosinha, banheiro e saneamento externo. Rua Capitão Rebelinho 567, PINA. Tratar na mesma.

ALUGAM-SE — A rapazes quartos amplos e claros a preços modicos, na rua da Imperatriz 5, 3º. andar. Asseio e socego.

ALUGAM-SE — Em casa nova, de familia de todo respeito, otimos quartos a casais sem filhos ou moças. Rua da Saudade 260.

ALUGA-SE — Esplendido e confortavel primeiro andar, do predio n. 84, sito à rua 15 de Novembro, da cidade de Olinda — Varadouro — defronte da igreja de São Sebastião, tendo os seguintes comodos: sala de visitas, sala de jantar, cinco grandes e confortaveis quartos, dispensa, reservatorio para carvão, assenda e confortavel cosinha revestida a azulejo, com fogão de ferro novo contendo serpentina e deposito para agua quente, dois confortaveis quartos de banho com lavatorio, bidet e agua quente no banheiro, tres terraços e uma area, lavanderia, deposito para agua de cimento armado, todos os comodos têm ar e luz direta, instalação eletrica de primeira ordem. A tratar com o proprietario na rua da Soledade n. 33 — RECIFE, Boa Vista, todos os dias uteis, das 8 (oito) às 11 (onze) horas e das 14 (quatorze) às 16 (dezesseis) ou com a firma Franco Ferreira & Cia. Ltda., praça da Republica. Chaves para correr encontram-se na Padaria Nabuco, na referida cidade de Olinda, avenida Joaquim Nabuco n. 29.

CASA NO ESPINHEIRO — Aluga-se a casa 72 à rua Nicaragua, 4 quartos internos, 2 externos, salas de visita, jantar, espera, copa, cosinha, 2 saneamentos sendo um completo, garage e otimo quintal. Chaves na barraca proxima à maré, no fim da rua São Salvador. Tratar com Sampaio, rua Detenção 61, 1º andar, das 16 às 17 horas. Telefone 6174. Aluguel 300$000.

CASAS DE 20 a 30 CONTOS — Pode v. s. comprar uma casa do valor de 20:000$ a 30:000$, com pagamento à vista de 50 % e o restante em prestações modicas mensais. Informações com BEZERRA— Edificio do Banco Auxiliar, sala 41 ou rua da Concordia 148.

CASA EM BOA VIAGEM — Aluga-se à rua do Setubal, n. 780, com alguns moveis, uma casa confortavel, com garage, etc. Trata-se à rua Imperial n. 313 — Fone 6535.

CASAS MODERNAS — Alugam-se recem-construidas, com dois quartos grandes, terraços, quintais murados. Estão situadas à rua Casemiro de Abreu, proxima ao numero 625, da avenida José Rufino — ESTANCIA. A tratar no Banco do Povo.

CASA NO ESPINHEIRO — Aluga-se a casa sita à rua Barão de Itamaracá, 363, a tratar com BARBOSA, à rua da Aurora n. 487 — 1º andar. Chaves junto no numero 397.

CASA COMERCIAL NA RUA IMPERATRIZ — Vende-se negocio de moveis, camas, etc. Preço rasoavel. Tratar com o corretor Artur Dubeux, avenida Rio Branco n. 127.

CASAS A' VENDA — Estão à venda as casas situadas à rua Direita 238 — Pescadores 25 — Augusta 775 — Imperial 165 — Passo da Patria 328, todas de construção antiga. Para negocio, informações e melhores esclarecimentos, com Laura Martins, rua do Hospicio n. 299.

CASAS EM AREIAS — Alugam-se duas otimas casas à avenida José Rufino, ns. 1004 e 861, a primeira com 5 quartos, duas salas, [illegible], e a segunda com 3 quartos internos e 1 externo, dois saneamentos, copa, etc. Tratar com ANDRE' DE MELO, à mesma avenida, n. 800 (fundos). Fone 6-3-7-1.

CASA — Vende-se uma, com três quartos, duas salas, cosinha, pias, fogão de ferro, agua e luz, na Rua João de Deus (TORRE). Trata-se à rua da Imperatriz, 35 — (Relojoaria).

CASA NA ENCRUZILHADA — Aluga-se uma toda murada, de construção moderna, na avenida Beberibe n. 174, com três quartos internos e um externo, duas salas, dois banheiros com aparelhos sanitarios, cosinha com fogão a carvão, dois terraços. As chaves estão com o vigia na propria casa. A tratar na rua da Hora, n. 625.

CASA A' VENDA — Na avenida Manoel Borba, moderna, com oitão livre, 3 quartos internos, todos com janela, piso de tacos e mosaicos, forrada, 3 salas, quarto para empregados, lavadouro e pequeno quintal. Preço: Trinta e oito contos. Negocio urgentissimo. Tratar com OLINTO SOARES, à mesma rua n. 820, de 7 às 9 e de 12 às 14 horas.

EM casa de familia, sem crianças, aluga-se um agradável apartamento com refeições. Saída independente, com jardim e bôa garage. Local excelente servido por muitos bondes. Exige-se casal sem filhos e de bons costumes. Dirijam-se a J. MARTINS — Posta Restante deste DIARIO.

ESTABELECIMENTOS — Modernos, amplos e otimamente situados na rua Pedro Albuquerque, esquina da Estrada do Arraial, lugar populosissimo e sem concorrentes junto a grande numero de novas residencias e proximo dos terrenos onde vão ser construidas as 460 casas dos comerciarios. Chaves no predio ao lado, n. 77.

NA BOA-VISTA — Vendem-se três lotes de terreno com 37 metros, a tratar na Avenida Visconde de Suassuna 658.

OTIMA COLOCAÇAO — Preço de ocasião. Vende-se uma casa de negocio. Otimo ponto. A casa de telha com comodo para familia. O motivo da venda explica-se ao interessado. Ver à rua Maria Gonçalves n. 30, Mangabeira. CASA AMARELA. Trata-se à rua da Aurora n. 68, com José Correia, agencia de radio.

PROPRIEDADE A' VENDA EM GRAVATA' — Toda cercada de arame farpado, com 400 braças de frente por 1.000 de fundo, agua permanente, grande mata cobre parte do terreno. Excelente para criação e plantação. A tratar com Manoel Joaquim Ribeiro — Fazenda São José — GRAVATA'.

PROPRIEDADE EM GARANHUNS — Vende-se ou permuta-se por predios nesta capital, a "FAZENDA SUISSA, possuindo cerca de 400 hectares de terras, localizada a 6 quilometros da cidade, servida por estrada de rodagem, casa de vivenda, estabulo e casa de moradores, 36 hectares de mamona plantados tecnicamente. Pequeno lote de cafesal, pomar de laranjeiras de qualidade e comuns. Mangueiras. Forragem permanente para alimentação de 40 a 50 vacas. Agua perene e abundante. Terras magnificas para o plantio de cebolas, verduras e cereais. A tratar com Vitor Grossi, Rua Santo Antonio 203 — GARANHUNS.

PROPRIEDADES — Vendem-se duas grandes propriedades com muitas matas e otimos campos de criação. Capacidade para mais de doze mil (12.000) rezes. Ver para crer. Informações com Rego Barros. Rua Siqueira Campos 174 (1º andar) Pateo do Paraiso.

QUARTO MOBILIADO — Aluga-se em casa de pequena familia de tratamento, um bom quarto, fresco e com janela, decentemente mobiliado, a casal, senhor ou senhora de absoluta idoneidade. Casa terrea, oitões livres, bom serviço de saneamento e ambiente confortavel. Refeições bem cuidadas e variadas. Preço modico. A tratar na rua José de Alencar, 345. Perto do centro da cidade e rua toda de residencias modernas.

TERRENO — Vende-se um com 1.600 metros quadrados, otimo local para construções, assim como uma grande propriedade de 250.000 metros quadrados, com grande casa de alvenaria, quatro casas de telha, seis de capim, dois estabulos, grande baixa de capim, diversas fruteiras, agua encanada e luz eletrica, a tratar na Avenida Caxangá, 4358.

TERRENOS NO ARRUDA E RUA IMPERIAL — Quem pretender comprar uns terrenos no Arruda, já loteados, ou na rua Imperial, entenda-se com José Ribeiro. Rua do Diario de Pernambuco 50, 1º. andar.

TERRENO PARA CONSTRUÇÕES — Vende-se otimo terreno para construções à beira mar, no Pina, com uma casa, sessenta coqueiros, frutificando, cujo terreno está devidamente legalizado na Marinha e com os foros em dia. O terreno acima tem duas frentes, uma para beira mar e outra para a rua dos Pescadores. Tem espaço para a construção de oito casas. Tratar com Otacilio. Rua do Imperador 460 — RECIFE.

UMA MOÇA DE FAMILIA — Procura em Olinda um quarto com janela e refeição, em casa de uma sra. de bons costumes. Cartas para C. A. A. Posta Restante deste jornal.

VENDE-SE OU ALUGA-SE — Um otimo ponto para negocio. Aluga-se um armazem situado num dos melhores pontos do centro da cidade e um 1º andar para escritorio. A tratar com OLIVEIRA FILHO. Largo do Paraiso 306.

VENDE-SE — Por 5:000$000 uma boa casa na rua Lirica 351, Zumbi. A tratar na rua das Trincheiras n. 49.

VENDE-SE — Otima casa à avenida Afonso Olindense 819 no Amboló (Varzea) com 90 metros de frente por 120 de fundo. Magnifico emprego de capital. Tratar à Estrada do Arraial 3036.

VENDE-SE — Dois sitios de coqueiros com otimo rendimento, na praia denominada Ponta de Mangue, Estado de Alagoas. A tratar em Barreiros, com José de Almeida Ca[illegible] (comerciante).

VENDE-SE — Ou permuta-se um otimo terreno proprio sito à av. Beira Mar, em Boa Viagem, medindo 20x40. A tratar na rua do Rangel n. 165, andar terreo.

VENDE-SE URGENTE — Uma moderna casa situada no novo bairro da Madalena, recuada, oitões livres, quatro quartos, sala, cosinha, W. C., terreno proprio entrada para automovel jardim, grande quintal arborizado, fogão a gaz, etc. Informações à rua Pessoa de Melo 184, Madalena, de 13 às 15 horas.

VENDE-SE OU ALUGA-SE — Uma casa na rua São Francisco n. 165, Olinda. A tratar no City Bank, com o sr. Antonio Lima. Vende-se flores, palmeiras imperiais, etc., à rua Marquez de Tamandaré n. 138, CALDEREIRO.

VENDE-SE — Uma grande e otima casa, isolada, com terreno ao lado, prestavel para todo e qualquer fim que se queira, com dois pavimentos, magnificas acomodações, serviço completo de luz, gaz e saneamento, especial conservação, servida por todas as linhas de bondes da freguezia da Boa Vista. Ver e tratar na rua do Riachuelo, 581.

VENDE-SE OU ALUGA-SE — Com ou sem moveis, a casa moderna, n. 515, à avenida Sigismundo Gonçalves, OLINDA, com dois pavimentos, quatro quartos internos, dois externos, quatro salas, três gabinetes sanitarios, garage, etc. Facilita-se o pagamento. A tratar na mesma.

PONTO PARA NEGOCIO

MAGNIFICA OPORTUNIDADE — Vende-se conhecida e acreditada barbearia, caprichosamente instalada, no melhor local da cidade, com bem montada seção de perfumaria e artigos para homens, livre e desembaraçada, dando um rendimento liquido e certo. Negocio de muito futuro e facil direção. A tratar na rua Sigismundo Gonçalves 102, diretamente com o proprietario.

OTIMA OPORTUNIDADE — Pelo insignificante preço de 6:500$ vende-se uma pensão no bairro de S. José, puramente familiar c/ 21 quartos, todos mobiliados c/ janelas, dispondo de grande freguezia deixando um bom lucro mensal. O aluguel da casa é de 280$ mensais. Facilita-se o negócio. A tratar c/ J. VIANA à rua Tobias Barreto n.º 264.

OTIMA OCASIAO — Negocia-se um ponto com armação situado à Rua Visconde de Goiana n. 121 e alugam-se quartos. A tratar na mesma rua n. 139.

PADARIA — Vende-se uma bem montada com dois fornos automáticos com grande movimento de balcão, rua e fornecimentos numa das melhores ruas da cidade. O motivo da venda será explicado ao comprador. A tratar com o Sr. AMERICO no "Moinho da Luz" ou com o Sr. J. MOURA na "Padaria Veneza".

PENSÃO LUSITANA — (Familiar) —Alugam-se quartos mobiliados para solteiros e casais em predio confortavel de 3 andares com agua corrente. Alimentação sadia. Mensalidade de 100$000 a 150$000. Rua Santa Rita n. 73 bairro de S. José proximo ao mercado. — RECIFE.

VENDE-SE — Em Campina Grande, um armazem com 3 portas de frente, medindo 7.60x20.00 metros, sito à avenida Getulio Vargas 659. Endereçar propostas à Caixa Postal, 242 — RECIFE.

VENDE-SE — Um ponto tendo amplo salão que serve a qualquer ramo comercial, com ou sem utensilios. A tratar à rua da Praia n. 29.

VENDE-SE — Um fiteiro de cigarros bem afreguezado, no largo de Paz n. 402.

VENDE-SE — Uma pequena loja de miudezas e fazendas. A casa tem boa acomodação para familia. Tratar à rua São Miguel n. 455, Afogados, mercearia.

VENDE-SE — Um fiteiro de cigarros. Otimo ponto. Negocio a dinheiro. Tratar no fiteiro da rua 1º de Março n. 84.

EMPREGOS

AGENTES — Organização de publicidade, precisa de agentes (rapazes ou senhoritas) para trabalhar nesta capital, mediante boa comissão. Cartas a "Pessoa", dando referencias e endereço, na posta restante deste DIARIO.

COPEIRA ARRUMADEIRA — Precisa-se de uma, à rua do Socego 221.

COSINHEIRA — Precisa-se de uma que saiba bem cosinhar, à rua São Salvador, 90 — ESPINHEIRO. Paga-se bem.

COSINHEIRA — Precisa-se de uma boa cosinheira e que faça outros serviços e de uma mocinha para serviço de arrumação. Rua Fernandes Vieira 291.

COSTUREIRA — Precisa-se de uma bem habil, que saiba cortar e costurar, à rua São Salvador 90 — ESPINHEIRO.

COBRADOR — Atualmente empregado em importante companhia e por dispôr de tempo suficiente, oferece seus serviços, com referencias ao comercio, nesse ou em outros mistéres. Cartas para J. F. — Posta-restante deste jornal.

COSINHEIRA — Precisa-se de uma de meia idade, com pratica do serviço, de bôa conduta e que durma na casa dos patrões. — Rua Conde d'Eu, n. 86 — JOAO DE BARROS.

COSINHEIRA — Com conduta, precisa-se à Rua Bemfica, 624, MADALENA.

COSINHEIRA — Precisa-se de uma que seja sadia e perita na arte e que apresente boas referencias, para cosinhar e zelar pela casa de três cavalheiros. Trata-se na rua Duque de Caxias n. 356 — 2º andar — das 7 às 8; das 11 e meia às 12 e das 17 e meia às 18 horas.

MANICURA — Precisa-se competente, no Salão dos Vestidos Americanos. Bom ordenado. R. Imperatriz 131 — 1º. andar.

OPERARIOS DE CORTUME — Precisa-se contratar um, competente em máquina de dividir, que a conheça bem e ofereça referencia de sua habilidade. Otima oportunidade para quem deseja melhorar seu ordenado. Cartas para CORTIDOR, Secção de anuncios deste jornal, indicando nome e residencia para ser procurado.

PRECISA-SE — De uma cosinheira e uma copeira que tenham pratica do serviço e apresentem conduta. Paga-se bem. Praça da Bandeira 116 — MADALENA — Proximo ao campo do Esporte.

PRECISA-SE — De uma ama para meninos, cosinheira e lavadeira, à rua Nicaragua n. 139 — ESPINHEIRO.

AUTOMOVEIS

AUTOMOVEL — Vende-se ou troca-se uma Limousine Chevrolet, 1934, de 4 portas, bateria nova, matriculada, rodagem regular, pintura em perfeito estado maquina em otimo funcionamento. Tratar na Avenida Herculano Bandeira, n. 549, PINA, com José Lima ou com João Gonçalves, na rua Velha n. 105, bairro da Boa Vista, nesta cidade.

FORD 29, typo SEDAN — Com duas portas, em otimo estado de funcionamento, com pneumaticos em bom estado, vende-se a tratar na rua Corredor do Bispo, n. 90 — BOA VISTA. Negocio urgente.

HUDSON — Conversivel de luxo tipo 1940, perfeito e com rodagem de faixa branca, completamente nova. Tratar à rua Nova n. 285 — Casa ODEON.

OPEL OLIMPIA — Em otimas condições e bom funcionamento, vende-se ou troca-se por um Ford ou Chevrolet do mesmo ano. Tratar na rua das Trincheiras 45.

VENDE-SE — Um carro Limousine, Chevrolet, tipo 1936, em boas condições, à rua da Concordia — Garage Central.

ESCOLAS E CURSOS

ENGLISH — O homem que fala duas linguas vale por duas pessoas: acha emprego com facilidade, ganha mais e goza mais a vida. Aprende-se bem o inglês com Mrs. JOHN CAMARA — Rua do Socego n. 91.

INGLES — Teorico e pratico, ensina-se para fazer falar com perfeição dentro de poucos meses. Rua da Aurora n. 93, 1º andar. Prof. A. S. Moris.

PIANO

PIANO — Precisa-se de alugar um piano, que esteja em bom estado de conservação. Pede-se a quem desejar alugar falar na rua da Soledade n. 35.

DIVERSAS

A FRIEZA INTIMA — No homem e na mulher, pode ser curada com absoluta certeza e em qualquer idade. Não se trata de remedio feito em massa para iludir desesperanças, mas, de tratamento pessoal e cientifico, de efeito seguro e permanente, beneficiando todo o organismo. Informações confidenciais no DEPARTAMENTO TECNICO-CULTURAL E INFORMATIVO DE PERNAMBUCO, à rua do Imperador, 255, 1º andar — Fone 6806.

AOS CONSTRUTORES — Pedra britada, alvenaria, meios-fios, paralelipipedos e pó de pedra, claro e escuro para fachada. Procurem pelo fone 6-8-8-7.

ALCOOLATO DE CARICA MELISSA — Produz a boa digestão e cura empachamentos, gazes, azia mau halito, colicas e demais incomodos do estomago e intestinos. Drogaria e Farmacia Americana, de Cicero D. Diniz.

ASMATICOS — Não vos esqueçais que o Elixir Anti-Asmatico Dr. Constantino Pontual é destinado ao tratamento da Asma e da Bronquite Asmatica. Atenua os acessos e dá alivio imediato ao doente. Produto Cicero Diniz — RECIFE.

AGUA DE COLONIA DE GABY — A melhor dentre as melhores perfume suave e agradavel. A' venda nas bôas casas de perfumarias.

ACOMPANHE as novidades e a leitura sadia, que lhe porporciona A CIGARRA MAGAZINE, a revista numero um do Brasil. Lêr A CIGARRA MAGAZINE, é lêr uma esplendida revista.

A SALVAÇAO DAS CREANÇAS — Está no uso regular do LICOR DE CACAO (Vermifugo de Xavier) A venda em toda parte.

A SAUDE E' TUDO — Não deixe iludir-se. Gazosa? Só de FRATELLI VITA.

AGUA QUININA TONICA FRATELLI VITA — A melhor fabricada na America do Sul.

ASPECTO JUVENIL — Só com a aplicação da mascara Baily, composta exclusivamente de ervas medicinais: resultado imediato. Tratamento de rugas, manchas, espinhas, cravos, poros dilatados. Banhos de vapor, raios ultra-violetas e limpeza da pele, por 10$000 no Instituto de Beleza de Mme. BAILY à rua Nova, 346, 1º andar (defronte à Casa Sloper). Telef. 6372.

AGUARDENTE DE CANA ESPECIAL — Só a "CARA PRETA" fina aguardente para finos paladares. Unico engarrafador: SOUZA TAVARES — Praça do Mercado n. 13 — RECIFE.

RENAL — Acalma e assegura o equilibrio do sistema nervoso. A' venda em todas as farmacias e drogarias.

BALCOES E MADEIRAS — Vende-se um grande lote de balcões divisões e madeiras de lei a tratar na Rua Duque de Caxias 221-225.

BIOCUTIS — Cuide de sua pele usando BIOCUTIS loção cientifica que elimina as imperfeições da cutis e contribue para a beleza. A' venda em toda a parte.

BIOCUTIS — Contra cravos, espinhas, sardas, panos e manchas. A' venda na Farmacia São João — Rua Largo do Rosario, 224.

BÔA OPORTUNIDADE — Vende-se ou admite-se um sócio com capital para desenvolver uma industria de grandes possibilidades, altamente conceituada e gosando de grande preferência do público da capital e do interior. Carta com o nome e endereço do interessado à P. P. & Cia. Ltd., para esta redação.

RENAL — O maior restaurador dos nervos. E' uma formula do grande neurologista brasileiro prof. A. Austregesilo. A' venda em todas as farmacias.

BICICLETAS — MOTOCICLETAS — Accessorios para Automovel — Sortimento completo de peças e accessorios para bicicletas e motocicletas, pneus e camaras de ar de todas as medidas, accessorios para qualquer tipo de automovel. Procurem verificar o stock da Firma J. Vieira & Cia., praça Joaquim Nabuco 179. Fone 6193.

CONTRA SARNA E COCEIRAS — E' o remedio ideal para toda a sorte de comichões pelo corpo e pele aspera. Destroe radicalmente o parasita da sarna. Deposito: Drogaria e Farmacia de CICERO D. DINIZ.

CONTRA PIORREA — Todos os que sofrem de Piorréa, inflamação dos dentes e das gengivas encontram a completa cura no eficaz CONTRA PIORREA. E' o remedio por excelencia. Drogaria e Farmacia de CICERO D. DINIZ.

COLICAS no Estomago, Embaraço gastrico, digestões dificeis. Use o Alcoolato de Carica Melissa, produto CICERO DINIZ — Recife.

CONVENÇA-SE DE UMA VEZ: — Gazosas? Só de Fratelli Vita.

CORRIMENTOS BLENORRAGICOS — Não se descuide: trate-se em tempo com injeção Antiblenorragica evitando suas dolorosas consequencias. No começo apenas com um só vidro. Produto CICERO DINIZ — Recife.

COGNAC DE ALCATRAO "XAVIER" — Para tosse, gripe e resfriados. A venda em todas as farmacias.

CARNEIRO — Vende-se um com sela e arreios, assim como canos usados de ferro galvanizado, de 3/4 e de 1 polegada a tratar na Avenida Caxangá 4358.

CARVAO VEGETAL — Telhas de barro. Fone 6.0.1.0. — Silva.

DORES NAS COSTAS — E' quasi sempre indice de inflamação nos pulmões. Não deixe ir adeante. Tome Xarope de Alho do Mato e Urucú. Deposito: Drogaria e Farmacia Americana de Cicero D. Diniz.

ESTA' ENFRAQUECIDO E MAGRO? — Use o Elixir de Noz de Kola, maravilhoso estimulante do sistema muscular. Faz desaparecer em pouco tempo os incomodos procedentes da fraqueza e debilidade. Cura o nervoso e a falta de sono, perda de memoria e cansaço cerebral. Util aos estudantes em vesperas de exame. Deposito: Drogaria e Farmacia Americana de CICERO DINIZ.

ESTOMAGO DOENTE E FRACO? — Não pode bem desempenhar as funções? Fortifique-o com o Vinho Genciana Calumba e Quina Composto. Deposito: Drogaria e Farmacia Americana de CICERO D. DINIZ.

EIXOS — Desde 1 polegada a 16, em diversos tamanhos. Chapas, de todos os tipos. Trilhos para construções e postes. Carretas e Polias, de qualquer dimensão. Tacho de cobre e cobre em peça 1/4 grossura. Rodeiras, para estrada de ferro, e Troly para Decovile. 3 Tanques, para 10.000 litros cada um. Compra-se e vende-se ferro de qualquer espécie — RUA DO ALECRIM N.º 64 — Transversal Rua de São João.

ELIXIR ANTI-ASMATICO — Verdadeiro prodigio na Asma, ainda mesmo ligada a lesões do aparelho circulatorio. Infalivel na bronquite asmatica, aliviando os accesos até à completa cura. Deposito: Drogaria e Farmacia Americana, de CICERO D. DINIZ.

ESTA' COM TOSSE — Tome o "Cognac de Alcatrão Xavier". Encontra-se em qualquer farmacia.

ESMALTE GABY — Faz das unhas lindas joias.

ESTA' ENFRAQUECIDO E MAGRO? — Use o Elixir de Noz de Kola, estimulante do sistema muscular, perda de memoria e cansaço cerebral. Util aos estudantes em vespera de exames. Produto CICERO DINIZ — RECIFE.

ELIXIR DE NOZ DE KOLA — Um dos melhores recalcificantes do organismo. Radical nos casos de prostação, debilidade cerebral, magreza, sangue fraco e sempre que o organismo precise de rehabilitação das forças. Restitue aos moços e aos velhos a alegria da vida. Use o Elixir de Noz de Kola. Deposito: Farmacia e Drogaria Americana, de CICERO D. DINIZ.

EMPACHAMENTOS — Dôres no estomago e enxaquecas cedem logo com o uso do Alcoolato de Carica Melissa. Deposito Drogaria e Farmacia Americana de CICERO D. DINIZ.

FALTA DE APETITE — Nauseas e vomitos depois das refeições dispepcias atonicas e nervosas. Use o Vinho de Genciana e Calumba Composto. Produto Cicero Diniz — RECIFE.

GABY é o esmalte que convém as suas mãos. Gaby continua sendo o lider para complemento da elegancia feminina. Experimentai GABY e usa-lo para sempre. Gaby é um esmalte de superior qualidade. A venda em todas as bôas casas.

GARRAFÕES DE VIDRO — Com capacidade para 35 litros vende José Florio, à praça da Independencia 12 — Recife. Preço 30$000.

GARROTE — Vende-se para reprodução um garrote de raça holandesa. Preço: 500$000. Vêr e tratar à Estrada do Arraial, 2978.

GUARANA' FRATELLI VITA — E' GUARANA'.

INJEÇAO ANTI-BLENORRAGICA — Especial na cura das blenorragias e suas dolorosas consequencias. Use sem demora a Injeção Anti-Blenorragica, pois no começo da doença muitas pessoas se teem curado apenas com um unico vidro. Deposito Drogaria e Farmacia, de Cicero D. Diniz.

IOFOSCAL — Faz musculos rijos, pulmões fortes e nervos sadios. A' venda em todas as bôas farmacias e drogarias.

IODO PARA O SANGUE — Fosforo para o cerebro e calcio para os ossos. Esta a melhor composição do IOFOSCAL, o melhor e o mais poderoso fortificante até hoje conhecido. A' venda em todas as farmacia e drogarias.

INCOMODOS DA BEXIGA E URETRA são, em geral, ocasionados por blenorragias mal curadas ou descuidadas. Não perca tempo: aos primeiros sintomas use logo a eficaz Injeção Anti-Blenorragica, de Cicero D. Diniz. Deposito: Drogaria e Farmacia Americana, de Cicero D. Diniz.

IOFOSCAL — O mais forte dos fortificantes. A' venda em todas as boas farmacias.

IMPALUDISMO? SEZÕES? — Use o Xarope Anti-sezonatico Confiança. Empregado nas sezões e febres palustres. Milhares de atestados proclamam o seu efeito. Produto Cicero Diniz — RECIFE.

LEITE OFTALMICO — No tratamento da conjuntivite catarral, sapiranga, queda das palpebras, carnosidade, etc. Produto Cicero Diniz — RECIFE.

LEIAM o "O Cruzeiro" — A revista que acompanha o ritmo da vida moderna.

LER A "CIGARRA MAGAZINE" é estar sempre ao par do que vai pelo mundo.

LOJA DE MIUDEZAS — Com pequeno stock, todo novo, vende-se à Rua Direita, 274. Tratar na mesma, a qualquer hora.

LICOR DE CACAU — Vermifugo do LABORATORIO XAVIER, para crianças. Bom paladar gostoso e eficaz. A' venda em todas as farmacias.

MOTOR ELETRICO DE 5 HP — corrente trifasica de 440 volts e 50 ciclos, completamente novo, fabricação de Wallache Freres, Paris. Pode ser examinado na Cama Ideal, Imperatriz 176. Tambem vendem-se dois consolos de jacarandá entalhado, antiquissimos.

MAQUINA FOTOGRAFICA— Compra-se uma Kodack ou Zeiss, para film 4,5x6—1:3,5. Carta neste jornal para WALTER, indicando onde pode ser vista. Prefere-se nova.

MODISTA — Confecção de costuras com apurado gosto e fino acabamento. Vestidos de baile e fantasias para o Carnaval. Mme STELA CAVALCANTI — Rua Clemente Pereira 66 — DERBY.

MOINHO ELETRICO — Para café com todos os pertences, inclusive torrador. Vende-se. A tratar à rua do Brum 303, 1º.

MOENDAS E TACHAS — Grandes e pequenas, trilhos, vigas de seis metros e doze. Eixos de todas as dimensões. Vende-se à rua do Alecrim, 64.

MOLHE-SE como um pinto, mas tome COGNAC DE ALCATRAO XAVIER, um remedio de superior qualidade. Encontra-se à venda em todas as drogarias e farmacias.

O CRUZEIRO a revista que acompanha o ritmo da vida moderna. O CRUZEIRO a revista das multidões. Escolher O CRUZEIRO significa otimo gosto e acertada escolha.

O ESMALTE GABY — E' finissimo e suas diversas tonalidades tornam suas mãos um verdadeiro encantamento e sedução. GABY encontra-se à venda em todas as boas casas do ramo.

OLHOS INFLAMADOS OU LACRIMEJANTES — São curados sem falha com o LEITE OFTALMICO. E' otimo para as diversas afecções da vista. Deposito: Drogaria e Farmacia Americana, de Cicero D. Diniz.

OFORENO é o melhor amigo da mulher. Viva alegre e feliz, não conheça dias tristes tome OFORENO e viva sempre com o riso nos labios. OFORENO dá alegria de viver. Encontra-se à venda em todas as casas da especialidade.

O GRANDE REGULADOR DAS SENHORAS — "Oforeno"! — "Oforeno"! — "Oforeno"! A' venda em todas as farmacias e drogarias.

O GURI a revista da gurizada brasileira. Sensações emoções, misterios, heroismos tudo emfim só no O GURI nova fase.

O GUARANA' FRATELLI VITA — dá vigor às creanças. De Guaraná ao seu filhinho para torna-lo um brasileiro forte e capaz de vencer a luta pela vida.

OLEO DE BABOSA GABY — Dá vida aos seus cabelos conservando sempre o seu brilho. A venda nas farmacias e perfumarias.

O SEU FIGADO DOE? — Lembre-se de que existe um medicamento poderoso: E a BOLDEINA formula do dr. Simões Barbosa. Preparada pelo farmaceutico Cicero D. Diniz. Deposito FARMACIA AMERICANA de Cicero D. Diniz.

PIORREA ALVEOLAR — Cuide de sua boca, previna a queda dos seus dentes e inflamação das gengivas e o mau halito, usando o CONTRA PIORREA produto Cicero Diniz — RECIFE.

PEQUENO RESFRIADO HOJE Pode ser amanhã grande lesão pulmonar. Use sem perda de tempo o Xarope de Alho do Mato e Urucu simples ou creosotado. Produto Cicero Diniz — RECIFE.

PILULAS DE URSI — Para molestias dos rins. A' venda em todas as farmacias.

QUANDO — Quizer tomar um aperitivo especial, peça "CARA PRETA", um produto fabricado do puro Caldo de Cana, isento de drogas prejudiciais à saude. Em qualidade, não teme confronto. Unico engarrafador: SOUZA TAVARES — Pateo do Mercado n. 135 — RECIFE.

QUER UM BOM FORTIFICANTE? Quer ter saude? Pulmões fortes, musculos rijos força, vigor, disposição? — Tome sem demora IOFOSCAL. "Iofoscal" significa saude.

QUER estar ao par do que vai pelo mundo? Leia O CRUZEIRO, a revista que acompanha o ritmo da vida moderna. Um bocado de novidades, noticiarios completos e perfeitos, só n'O CRUZEIRO. Custa apenas 1$500. O CRUZEIRO é um semanario.

QUER ENGORDAR? — Use o Elixir de Noz e Kola, recalcificante do organismo, indicado na debilidade cerebral, magreza e sempre que o organismo precisa de rehabilitação de forças. Restitue aos moços e aos velhos a alegria da vida. Produto Cicero Diniz — RECIFE.

RADIO "CROSLEY" — Tipo 1940, 5 valvulas, mundial, transformador universal, caixa de madeira, vende-se por 250$000 à vista. Tratar com Edson, à rua Nova n. 285.

RASPA DE MANDIOCA — Compra-se em larga escala. Tratar com PINTO ALVES & C'ta. — Rua do Brum, 27.

SARDAS, PANOS PRETOS DO ROSTO E DOS BRAÇOS ESPINHAS E CRAVOS — Use o Creme CICERO DINIZ. A' venda nas farmacias e armarinhos de miudezas.

SIFILIS E IMPUREZA DO SANGUE — Curam-se com o Elixir Depurativo do Dr. Simões Barbosa, empregado com êxito na cura do reumatismo agudo e crônico, articular e muscular. Feridas, boubas, cancros venereos e de todas as doenças provenientes de impureza do sangue. E' preparado com Elixir de Garus e Pepsina, podendo ser usado pelas pessoas que tenham o estomago delicado. Deposito: Drogaria e Farmacia Americana, de Cicero D. Diniz.

SENHORAS E SENHORITAS — Despertem a alegria de viver: fazendo uso do OFORENO o regulador ideal das senhoras. A' venda em toda parte do Brasil.

SIFILIS E IMPUREZA DO SANGUE — Use o Elixir Depurativo (Simonol) indicado com êxito no tratamento do reumatismo, ulceras, boubas, corrimento dos ouvidos e todas as doenças provenientes da impureza do sangue fosforo, calcio e vanadio, elementos indispensaveis para manter o corpo em perfeita forma.

SARNAS E COMICHÕES — Usem imediatamente o Contra Sarnas e Coceiras. Empregado sempre com resultado nas sarnas e erupções parasitarias. Produto Cicero Diniz — RECIFE.

SOFRE DE COLICA HEPATICA?— Certamente o seu figado está engorgitando. Trate-o urgentemente, pois amanhã pode ser tarde. Tome sem demora a BOLDEINA formula do dr. Simões Barbosa. Deposito: Drogaria e Farmacia Americana de CICERO D. DINIZ.

TIPOGRAFIAS — Aceitamos dos colegas interessados, trabalhos de impressão para maquina de cilindro AA. Serviço rapido e perfeito. Rua do Apolo n. 78-82 — Imprensa Industrial. Telefone 9732.

TROQUE O SEU DESTINO POR UMA VITORIA, habilitando-se a ganhar de 800$000 a 1.000$000 por mez, como RADIO-TECNICO. Estude, por correspondencia, RADIO, TELEVISAO E CINE-SONORO, em modicos pagamentos mensais e diploma no fim do curso. Ensino pratico e eficientissimo, em magnificas lições, recebendo o aluno durante o curso ferramenta, instrumento de prova, fones, etc., permitindo-lhe ganhar logo dinheiro. Informações à rua do Imperador, 255, 1º. andar, no DEPARTAMENTO TECNICO-CULTURAL E INFORMATIVO DE PERNAMBUCO. Fone 6806.

TOSSE? — Não se descuide! Tome imediatamente o Xarope de Alho do Mato e Urucu' simples ou creosotado; usado ha mais de setarro nos pulmões. Produto Cicero tenta anos com prodigiosos resultados nas tosses rouquidões e ca- Diniz — RECIFE.

TORNE — Sedutora a atitude de suas mãos, usando o Esmalte Gaby.

TRATOR — Vende-se um otimo trator HORT PARR H.P. 30 cavalos, semi-novo. Consome alcool. Trata-se com Domicio Santana na rua São Francisco, 232. Preço modico.

VIVER ALEGRE contente e feliz só com as PILULAS DE URSI. Encontra-se à venda em todas as drogarias e farmacias.

XAROPE DE MULUNGU' BROMURETADO — Acalma os doentes agitados combate as insonias e o mau humor bem como as excitações nervosas. Não deprime. Produto Cicero Diniz — RECIFE.

XAROPE ANTI-SEZONATICO — (Confiança) — Absolutamente seguro na cura das sezões e febres palustres. Milhares de atestados proclamam o seu efeito. Deposito: Drogaria e Farmacia Americana de Cicero D. Diniz.

XAROPE DE MULUNGU' BROMURETADO — E' um grande calmante dos nervos. Combate o mau humor e a excitação nervosa. Deposito DROGARIA E FARMACIA AMERICANA de Cicero D. Diniz.

XAROPE DE ALHO DO MATO E URUCU' — Maravilhoso na cura das tosses resfriamentos dores de garganta e pulmões gripes e constipações rebeldes. A venda na DROGARIA E FARMACIA AMERICANA de Cicero D. Diniz.

88 — Eis o numero da MOVELARIA JUPITER na Cambôa do Carmo. Moveis [illegible] em imbuia. Vendas a longo prazo. — Fone [illegible].

ILEGÍVEL

Informações Maritimas

NAVIOS A CHEGAR	NAVIOS A SAIR

LLOYD BRASILEIRO

Linha Nacional

Pirineus, no pôrto.	Pirineus, para o sul, a 4.
Joazeiro, no pôrto.	Joazeiro, para o norte, a 4.
Joazeiro, do norte, a 6.	Joazeiro, para o sul, a 6.
Afonso Pena, do norte, a 10-11	Afonso Pena, p/o sul, a 10-11.
Alte. Jaceguai, do sul, a 26	Alte. Jaceguai, p/o norte, a 26.
Pedro II, do sul, a 8-11.	Pedro II, para o norte, a 8-11.
Baependi, do sul, a 14-11.	Baependi, para o norte, a 14.
Bandeirante, do sul, a 7-11.	Bandeirante, para o norte, a 7.
Siq. Campos, do norte, a 8.	Siq. Campos, para o sul, a 8.
Bandeirante, do norte, a 10.	Bandeirante, para o sul, a 12.

Linha Americana

Mandú, no pôrto.	Mandú, para o sul, a 4.
Cairú, do sul, a 12.	Cairú, para a America, a 12.
Poconé, da America, a 13.	Poconé, para o sul, a 13.

Linha Européia

Bagé, no pôrto.	Bagé, para a Europa, a 5.
Cuiabá, no pôrto.	Cuiabá, para o sul, a 4.

COMPANHIA COSTEIRA

Itaberá, do norte, a 4-11.	Itaberá, para o sul, a 4-11.
Itaimbé, do sul, a 5-11.	Itaimbé, para o norte, a 6.
Itapé, do norte, a 6.	Itapé, para o sul, a 6.
Itaimbé, do norte, a 20-11.	Itaimbé, para o sul, a 20-11.
Itapura, do sul, a 4.	Itapura, para o norte, a 4.
Itapura, do norte, a 8.	Itapura, para o sul, a 8.
Itaquera, do sul, a 9.	Itaquera, para o norte, a 9.
Itaquera, do norte, a 11.	Itaquera, para o sul, a 11.

LLOYD NACIONAL

Araribá, do sul, a 12.	Araribá, para o norte, a 12.
Argano, do sul, a 9.	Aragano, para o norte, a 10.

COMPANHIA COMÉRCIO E NAVEGAÇÃO

Caí, do sul, a 4.	Caí, para o norte, a 5.
Caí, do norte, a 21-11.	Caí, para o sul, a 22-11.

CIA. CARBONIFERA RIO GRANDENSE

Taquí, no pôrto.	Taquí, para o sul, a 4.
Chuí, no pôrto.	Chuí, para o sul, a 5.
Tambaú, do norte, a 10.	Tambaú, para o sul, a 12

Informações Aéreas

"PANAIR DO BRASIL"

CHEGADAS	SAIDAS
Aos domingos, do sul.	Aos domingos, para o sul.
As terças, do norte.	As segundas, para o norte.
As quartas, do sul.	As quartas, para o sul.
As quintas, do norte.	As quintas, para o norte.
Aos sabados, do sul.	As sextas, para o sul.

"PAN AMERICAN AIRWAYS"

Aos domingos, do norte.	As segunda, para o sul.
As sextas, do sul.	Aos sabados, para o norte.

"SERVIÇOS AÉREOS CONDOR"

As quartas, do norte.	As quintas, para o sul.
As sextas, do sul.	Aos sabados, para o norte.

"L A T I"

As segundas, do sul.	As segundas, para a Europa.
As quintas, da Europa	As sextas, para o sul.

C A R B O N I F E R A

CIA. CARBONIFERA RIO GRANDENSE

PARA O SUL	PARA O NORTE
CHUÍ	**BUTIA'**
No pôrto, sairá amanhã, para: Rio, Santos, Rio Grande, Pelotas e Porto Alegre.	Amanhecerá no dia 16, sairá no dia 17, para: Cabedêlo Natal, Areia Branca, Fortaleza e Parnaiba (via Tutoia).

Agentes: AGENCIA NACIONAL DE NAVEGAÇÃO, LTDA.
Av. Rio Branco, 193 — FONE: 9359
RECIFE — PERNAMBUCO

COMPANHIA NACIONAL DE NAVEGAÇÃO COSTEIRA

VAPORES PARA O SUL:

ITAPE' — Esperado dos portos do norte no dia 6 quinta-feira, sairá no mesmo dia para:
Maceió, Baía, Vitória, Rio, Santos, Rio Grande e Porto Alegre.

ITAPURA — Esperado de CABEDÊLO no dia 7 sexta-feira, sairá no mesmo dia para:
Maceió, Baía, Vitoria, Rio, Santos, Paranaguá, Antonina, Florionopolis, Imbituba, Rio Grande, Pelotas e Porto Alegre.

ITAQUERA — Esperado de CABEDÊLO no dia 11 terça-feira, sairá no mesmo dia para:
Maceió, Baía, Vitória, Rio, Santos, Paranaguá, Antonina, Florianopolis, Imbituba, Rio Grande, Pelotas e Porto Alegre.

ITAIMBE' — Esperado dos portos do norte no dia 20 quinta-feira, sairá no mesmo dia para:
Maceió, Baía, Vitória, Rio, Santos, Rio Grande e Porto Alegre.

VAPORES PARA O NORTE

ITAIMBE' — Esperado dos portos do sul no dia 5 quarta-feira, sairá no mesmo dia para:
Natal, Fortaleza, São Luiz e Belem.

ITAQUERA — Esperado dos portos do sul no dia 9 domingo, sairá no mesmo dia para: CABEDÊLO.

ITAPAGE' — Esperado dos portos do sul no dia 11 terça-feira, sairá no dia 12 quarta-feira, para:
Natal, Fortaleza, São Luiz e Belém.

ITAITE' — Esperado dos portos do sul no dia 13 quinta-feira, sairá no mesmo dia para:
Natal, Fortaleza, São Luiz e Belém.

Informações com o Agente — ULISSES DE F. CORRÊA
Edificio COSTEIRA

LLOYD NACIONAL S. A:

Avenida Alfredo Lisbôa N.º 19 — Fones: Seção de fretes n.º 9297 — Informações n.º 3214

VAPORES PARA O SUL

ARARANGUA' — Esperado de CABEDÊLO no dia 14 sexta-feira, sairá no mesmo dia para:
Maceió, Baía, Rio, Santos, Rio Grande, Pelotas e Porto Alegre.

VAPORES PARA O NORTE

ARAGANO — Esperado dor postos do sul no dia 7 sexta-feira, sairá no mesmo dia para:
Cabedêlo, Natal, Areia Branca, Fortaleza, São Luis e Belem.

ARARANGUA' — Esperado dos portos do sul no dia 12 quarta-feira, sairá no mesmo dia para: CABEDÊLO.

ARARIBA' — Esperado dos portos do sul no dia 14 sexta-feira, sairá no mesmo dia para:
Cabedêlo, Natal, Macau, Aracati, Fortaleza, Camocim, Tutoia, São Luiz e Belém.

Agente: — ULISSES CORRÊA

MALA REAL INGLÊSA

ROYAL MAIL LINES LTD.

Para informações dirija-se ao agente

M. NAUGHTON RUMBO

RUA DO BOM JESUS, 226

Telefone — 9112

INDICADOR PROFISSIONAL

DR. EDWARD CHAVES
Doenças dos pulmões, bronchios e pleuras. Cura de asthma. Radiologia geral — Planigraphia. Hospicio 155, das 9 ás 12 e das 15 ás 18 horas.

DR. A. TEMPORAL
Assistente do Prof. Barros Lima. Cirurgia e aparelho genito-urinario. Rua da Aurora 39, 1.º and. Res. Rua Luiz do Rego 364 — Fone — 2582

DR. AGENOR BOMFIM
Doenças do pulmão, bronquios e pleuras. RAIOS X e ONDAS CURTAS no consultorio e em domicilio. Imperatriz 140 — Fone 2284

DR. ALBERTO CAMPOS
Docente da cadeira de Urologia da F. de Medicina. Avisa aos seus amigos e clientes que transferiu seu consultorio para a rua do Hospicio, 149, 1º andar, sala n. 1.
Consultas das 11 ás 12 e das 15 ás 17 1/2.

DR. DI LASCIO
Clinica medica. Doenças nervosas e mentais — Ed. da Primavera. 2.º Fone 6877, de 10 1/2 ás 11 1/2 e das 16 ás 18 horas. Resi. rua Viscondessa do Livramento, 246. Derbi. Fone 2472.

DR. ERNESTO ROESLER
Radium Raios X. Ondas Ultra-Curtas. Electrotherapia. Instituto de Radium de Radiologia. Defronte do Hotel Central — Fone 2497 —

PROF. COSTA CARVALHO
Doenças internas. Coração e vasos. Estomago. Intestinos. Figado. Consultorio: Rua da Aurora 119, 1.º. Residencia: Avenida Rosa e Silva, 1796 — Fone: 28 312

DR. ARNALDO MARQUES
Prof. da Faculdade de Medicina. Doenças do coração e do sangue. Rua Sol... 116 — Tel. 2343. Cons. Rua Nova, 371 (Das 11 ás 12 e das 16 ás 18 horas)

DR. BOANERGES PEREIRA
Olhos, ouvido, nariz garganta. Cons. Rua Nova, 282 — 1.º andar de 10 ás 12 e de 14 ás 18. Res. Rua do Cupim 53 — Afflictos FONE 28617

DR. EFIMOFF
(Form. em Berlim) Doenças internas, nervosas e mentaes. Vicios: gagueira, alcoolismo, etc. Impotencia. Psychotherapia. Banhos de vapor. Analise de constituição da escrita. Cultura fisica. Rua da Aurora 317. De 15 ás 18 hs., sabado, de 8 ás 11 hs.

DR. JOÃO ALFREDO
Hemorrhoidas. Hernias. Varises. Hydroceles. Cirurgia Geral. Cons. Rua Nova — Edificio Sul America — Salas 45 e 46 das 15 ás 18 horas.

PROF. ARSENIO TAVARES
Cirurgia Geral, Via Urinarias. Ginecologia. Partos. Cons. Rua 1.º de Março 89 — Das 14 ás 17. Res. 3358. Telef. Bôa Viagem 42 horas. Res. Avenida Bôa Viagem.

DR. DOURADO DE AVEZEDO
Recto e Anus — Hemorroidas. Medico especialista do Hospital Portuguez e Hospital Pedro II. Ex-assistente do Dr. Pitanga Santos. Largo do Rosario, 234

DR. J. DE ANDRADE MEDICIS
Docente livre da Faculdade de Medicina do Recife
Ouvidos — Nariz e Garganta
Consultas: das 11 ás 12 e das 15 ás 18 horas. Rua 1º de Março, 90, 1º and. Telefone 6107

DR. JOÃO MARQUES DE SA'
Director geral da Assist. Psicopatas. Doenças nervosas e mentaes. Consultorio: R. Nova 318. Residencia: R. Dr. Sá Pereira 341. FONE 28460

DR. JOÃO ASFORA
Doenças do Pulmão, Pleuras, Bronchios — Raios X. Cons. R. Duque de Caxias, 292, 1. Res. Rua Porto Carreiro n.º 1 — Fone — 28415 —

INSTITUTO DE RADIOTHERAPIA
Director — Dr. WALDEMIR MIRANDA. Tratamento pelo Radium, Raios X e Electro-cirurgia. Cancer. Tumores. Doenças da pelle. Av. Portugal, 52. Phone 2385

A SITUAÇÃO ECONOMICA DO MUNDO JA' NÃO

permite ao comércio dispensar ás cartas de pedidos emprenhos, ou mais claramente aos chamados pistolões, a mesma atenção que mereciam antigamente. Hoje os candidatos são selecionados por meio de concursos cada vez mais rigorosos, porque ao comércio só interessam os colaboradores realmente capazes. Seja um dêles e a sua OPORTUNIDADE surgirá tambem mas prefira a Escola Remington para prepara-lo

— ESCOLA REMINGTON —

Rua Nova, 259, 1.º

BEXIGA, RINS, PROSTATA
URETHRA, DIATHESE URICA
E ARTHRITISMO
UROFORMINA
DE GIFFONI
ANTISEPTICO-DESINFECTANTE E DIURETICO

AMELIA GOMES ANTUNES

7.º DIA

Leonor Immish e filhos, Olivia Olindina Gomes, João Ferreira da Silva, filhas, genros e netos, sinceramente cumpungidos com o falecimento de sua mui querida AMELIA GOMES ANTUNES, convidam os parentes e amigos para assistirem ás missas que pelo descanso de sua alma mandam celebrar na Matriz da Soledade ás 7 1/2 horas, na quinta-feira 6 do corrente, setimo dia do seu falecimento.

Agradecem de antemão a todos que se dignarem a comparecer aquele ato de religião e piedade cristã.

HOJE NO PARQUE

— Soirée ás 18 e 45 —

Uma das maiores realizações da METRO-GOLDWYN-MAYER, dirigida por KING VIDOR e que brilhará entre os valorosos sucessos da temporada de 1941!

BANDEIRANTES DO NORTE

ROBERT **YOUNG**		SPENCER **TRACY**
(Improprio até 14 aios)	RUTH **HUSSEY**	(Filme colorido)

HOJE NO MODERNO

Matinée ás 14 e 40 — Soirée 19 e 21 horas
VIRGINIA DALE e JEAN CAGNEY em
TODA MULHER TEM SEGREDOS
— QUINTA-FEIRA —
A R.K.O. Radio apresentará
FREDDIE BARTHOLOMEW

— em —

OS DIAS ESCOLARES DE TOM BROWN

2.ª feira **PARQUE**

NELSON EDDY

L U A N O V A

ELDORADO HOJE — Programa duplo com o atraente filme Fox com GRACIE ALLEN:
R I N D O D A S O R T E
No mesmo programa a impagavel comedia da Columbia: FLORISBELA SECRETARIA

Amanhã — Magnifico drama Columbia de enredo surpreendente e de agrado geral:
F L O R E S D A P R I M A V E R A

QUINTA-FEIRA — A Rainha das Burletas no Palco — **C A B O C L A B O N I T A**

T O R R E
HOJE — Charles Rugless em um filme gosado:
BAGAGEM SINISTRA
E continuação do seriado Columbia:
LUTA SEM TREGUA
— Proibido para crianças até 10 anos —

R E A L
AMANHÃ — José MOJICA em encantadoras canções no filme:
O CAPITÃO AVENTUREIRO
VENHAM ADMIRAR MOJICA, A VOZ PREVILEGIADA DO CINEMA!

I D E A L **A VIDA COMEÇA AOS 14**
No mesmo programa continuação do seriado Columbia: L U T A S E M T R E G U A
— Iniciam — Cinedia Jornal — POPEYE em um desenho admiravel — Proibido para crianças até 10 anos —

AMANHÃ a espetacular realização do cinema RUSSO com Alexandre NEWSKY:
OS CAVALEIROS DE FERRO
A EMPOLGANTE HISTORIA DAS FEROZES BATALHAS ENTRE RUSSOS E TEUTOS! ASSOMBROSO!

ENCRUZILHADA
— HOJE E AMANHÃ —
A sapéca BONITA GRANVILE, na gozada comedia policial da "Warner Bros":
"NANCY, A REPORTER"
e 3.ª serie de:
"FLASH GORDON CONQUISTANDO O MUNDO"
(Imp. até 10 anos)
5.ª feira — Sensacional:
"EXPLORANDO O CRIME"
(Imp. até 18 anos)

SÃO JOSÉ
— HOJE E AMANHÃ —
Um lindo e sentimental filme da Metro Goldwyn Mayer:
"NOITE DE NATAL"
e 2.ª serie de:
"FLASH GORDON CONQUISTANDO O MUNDO"
(Imp. até 10 anos)
5.ª feira — Edward G. Robinson, em:
"ESCRAVOS DE UM ERRO"

CENTRAL
AFOGADOS — (o seu cinema)
— HOJE E AMANHÃ —
Em sessão das multidões!
Joan Crafword e Brian Aherne na comedia de amor Metro Goldwyn Mayer:
"SO' ASSIM QUERO VIVER"
2.º (Só na 1.ª sessão) — Bob Baker no Western:
"MALA POSTA FANTASMA"
(Imp. até 10 anos)
5.ª feira — Pela 5.ª vez, será apresentado a pedido geral do publico de Afogados:
"A PRINCESA DA SELVA"
com DOROTHY LAMOUR
UM FILME SEDUTOR DA PARAMOUNT

CENTRAL-AFOGADOS
(o seu cinema)
De sabado até 3.ª feira — BETTE DAVIS — ERROL FLYNN no maior assombro do ano!
"MEU REINO POR UM AMOR"
Uma maravilha colorida da "Warner Bros".

ANTONIO AMERICO RIBEIRO DE CARVALHO

SETIMO DIA

O Sindicato dos Despachantes Aduaneiros de Recife, sinceramente contristado com o falecimento de seu Vice-Presidente, colega e amigo ANTONIO AMERICO RIBEIRO DE CARVALHO, convida a classe dos Despachantes Aduaneiros, seus amigos e sua Exma. familia para assistirem os atos funebres que serão realizados na Basilica de Nossa Senhora do Carmo de Recife, ás 8 horas da manhã de terça-feira, 4 de Novembro, em comemoração ao 7.º dia do seu falecimento.

De antemão agradece a todos que comparecerem aqueles atos de piedade cristã.

JUDITE PINHEIRO BORBA

SETIMO DIA

Daniel Borba e filho, José Pinheiro Lins, sua mulher e filhos, João Rafael Pinheiro Lins, sua mulher e filhos, Capitão Joventino Pinheiro Lins, sua mulher e filhos (ausentes), Laurentino Silveira Borba, sua mulher e filhos, Vitoriano Borba, sua mulher e filhos, Bernardino Ribeiro e sua mulher, João Carlos Cavalcanti de Albuquerque e familia, convidam aos seus parentes e amigos e assistirem ás missas que mandam rezar sexta-feira 7 do corrente ás 8 horas na basilica do Carmo, e ás 7 horas na Matriz de Afogados, por alma da sua idolatrada esposa, mãe, cunhada, tia e sobrinha JUDITE confessando-se agradecidos aos que comparecerem a esse ato de religião e caridade.

Diretoria de Saneamento do Estado

CONVITE

A 2ª Divisão Administrativa da Diretoria de Saneamento do Estado, sita á rua da União n. 349, convida as pessoas abaixo discriminadas a comparecer ali afim de prestarem esclarecimentos imprescindiveis ao andamento de seus processados sob ns. 5981, 6047, 6089 e 6090, protocolados na Portaria do Tesouro do Estado, que se acham na mesma Divisão para serem informados:
Agenor Passos Avila
João Pedro Ferreira
José Martins da Rocha
Maria das Mercês Tavares Nunes Machado.

MAQUINAS DE ESCREVER

Está suja a sua maquina Quebrou-se?

Telefone para o N.º 2030 ou mande suas ordens para ALDEM L. BARRETO — Rua Velha, 321
.. Trabalho Garantido ..

Sindicato dos Trabalhadores na Industria do Açucar do Estado de Pernambuco

IMPOSTO SINDICAL

EXERCICIO DE 1941

Ficam, pelo presente edital, convidados todos os industriais de açúcar do Estado de Pernambuco a recolherem a êste Sindicato o imposto Sindical descontado de seus empregados, consistente na quantia de um dia de salário, consoante o que determinam os decretos-leis 1.402 e 2.377, respectivamente, de 5 de julho de 1937, e de 8 de julho de 1940.

Nos precisos têrmos do decreto-lei 3.035, de 10 de fevereiro de 1941, o recolhimento deverá ser efetuado até o próximo dia 5 de novembro de 1941, sob as penas da lei.

Recife, 15 de outubro de 1941.

Diogenes Wanderley
Presidente do Sindicato

Leiam O CRUZEIRO

DIARIO DE PERNAMBUCO

PERNAMBUCO — BRASIL — RECIFE — TERÇA-FEIRA, 4 DE NOVEMBRO DE 1941

LEIAM A CIGARRA MAGAZINE

Admitem a derrota de seus esforços contra Roosevelt

Declarações dos senadores contra a reforma da lei

Antecipa-se assim o resultado da votação das emendas radicais, solicitadas, ao Parlamento, pelo presidente dos Estados Unidos

MARINHA

WASHINGTON, 3 (U. P.) — Os senadores contrarios á lei de neutralidade admitem a completa derrota de seus esforços para impedir a aprovação do pedido de Roosevelt.

SOB A JURISDIÇÃO DO DEPARTAMENTO DA MARINHA

HYDE PARK, 3 (U. P.) — O presidente Roosevelt expediu uma ordem, mediante a qual o Corpo de Guarda Costa Naval fica colocado sob a jurisdição do Departamento da Marinha. Formalmente, o citado corpo exerce suas funções sob a cautela do Departamento do Tesouro e somente em tempo de guerra a Marinha toma o seu controle. Toda a organização dos guarda-costas navais, tanto pessoal como dos barcos, passará a constituir uma unidade da frota dos Estados Unidos.

REPATRIADOS

S. FRANCISCO DA CALIFORNIA, 3 (U. P.) — O transatlantico japonês **Tatua Maru** zarpou, ontem, para o Japão, levando cerca de 1.000 japoneses. A' ultima hora, foram retiradas do navio 60 toneladas de correspondencia destinada ao Extremo Oriente. Alguns repatriados declararam que seguiam para o Japão porque haviam arruinado seus negocios.

"NAVICERT"

WASHENGTON, 3 (U. P.) — Sabe-se que os britanicos concederam navicert para que, no corrente mês, a Cruz Vrmelha mande para a França não ocupada, viveres, medicamentos e roupas para as crianças, apesar do bloqueio.

SERA' LANÇADO O "ALABAMA"

WASHINGTON, 3 (U. P.) — No dia 16 de fevereiro do proximo ano será lançado ao mar o couraçado Alabama, de 35.000 toneladas. O lançamento verificar-se-á nos estaleiros de Norfolk. Quatro navios semelhantes se encontram em serviço, ao passo que o quinto — o **Indiana** — será lançado ao mar, ainda este mês.

HITLER ADULTERA OS FATOS

WASHINGTON, 3 (U. P.) — O senador Conally, em resposta á acusação de Berlim no sentido de que os Estados Unidos haviam entrado em guerra contra a Alemanha, declarou:

"Evidentemente, Hitler adultera os fatos. Seus submarinos estão em nossas aguas com fins de assalto. Matam nossos marinheiros e afundam nossos navios. E' curiosa a pretenção de Hitler de que não devemos fazer fogo para a consumação do assalto".

ZARPOU

S. FRANCISCO, 3 (R.) — O **Tatua Maru**, que deverá fazer o repatriamento dos norte-americanos residentes no Japão, recambiando os japoneses que se encontram nos Estados Unidos, zarpou, hoje, daqui, destino a Yokohama.

MANUTENÇÃO DA UNIDADE DAS AMERICAS

SAN JUAN DE PORTO RICO, 3 (R.) — A bordo dum avião da **Panair**, chegou, aqui, o vice-presidente do Peru', sr. Largo Herrera, que viaja para o Rio de Janeiro. Em palestra com os jornalistas, o sr. Herrera declarou que o presidente Rooseveit lhe mostrara o famoso mapa feito pelos alemães, negando-se, porém, a fazer comentarios a respeito, afim de não faltar á confiança de Roosevelt.

Por outro lado, afirma que todas as Americas deverão fazer um supremo esforço para manter sua unidade. O vice-presidente do Peru' partirá, hoje, para o Rio de Janeiro.

MANOBRAS DO EXERCITO YANKEE

CAMDEN (Carolina do Sul), 3 U. P.) — Observadores militares do Brasil, Argentina, Bolivia, Colombia, Cuba, Chile, Mexico, Peru', Venezuela e Uruguai presenciarão as manobras do primeiro corpo do exercito dos Estados Unidos, que se realizarão na proxima semana. As manobras começaram hoje com a exibição do poder ofensivo da primeira divisão blindada. O Brasil enviou 8 observadores, a Argentina 5.

VIAJOU PARA O RIO

MIAMI, 3 (U. P.) — O vice-presidente do Peru', Herrera, partiu, ontem, de avião, com destino ao Rio de Janeiro.

A LINHA DE FRENTE

DETROIT, 3 (R.) — "A força produtiva conjunta dos recursos do vosso paiz e do meu é maior do que qualquer coisa que os nazistas possam realizar, apezar das suas vitorias em todos os territorios que dominam" — disse **lord Halirax**, ao fazer uso da palavra num banquete que lhe ofereceu, hoje, o **Economic Club**.

"Podeis confiar que manteremos de armas e munições para mos a batalha das fabricas. Então, com a vossa ajuda, disporemos de rmas e munições para liquidar com Hitler e o seu grupo na partida final."

TRANSFERENCIA DE SUBMARINOS

NEW LONDON, (Conecticut), 3 (R.) — Anuncia-se a transferencia de 3 submarinos norte americanos para as frotas britanica e polonesa.

"PRIMEIRO AGRESSOR"

NEW YORK, 3 (R.) — O jornal **New York Times** escreve hoje o seguinte, sob o titulo **Primeiro agressor:**

"A tentativa de Hitler para torcer a verdade, no caso das medidas de defesa adotadas pelos Estados Unidos, transformando-se em ato de agressão contra a Alemanha, representa apenas a atitude unica que poderia ser esperada de um homem que erigiu a mentira ás alturas da politica nacional.

Mas existem outros detalhes adicionais. De acordo com os termos do pacto tripartido, a Italia, o Japão e o Reich concordam em se prestarem auxilio mutuo, desde que qualquer deles seja atacado por uma potencia alheia á guerra européa.

Agora, pretendendo que foram os Estados Unidos os primeiros em atacar a Alemanha, Hitler abre precedente para exigir que o Japão auxilie o ataque aos Estados Unidos.

Entretanto, até o momento, o **fuehrer** não se atreveu a fazer qualquer proposta aberta ao Japão, pois, sem duvida, compreende perfeitamente a palavra de Roosevelt.

De qualquer forma, não importa saber quem deu o primeiro tiro, e sim quem ha de disparar o ultimo. Pelo menos, é o que ensina a historia."

BERLIM, 3 (U. P.) — Comentando a declaração formulada pelo governo do Reich, no sabado, acusando os Estados Unidos de haverem iniciado os ataques contra a Alemanha, o diario **Zwoelf Uhe Blatt** referiu-se, pela primeira vez, a possiveis obrigações militares do Japão, de acordo com os termos do pacto tripartido.

Essa alusão, porem, é feita de modo indireto, pois o referido jornal limita-se a reproduzir despachos dos correspondentes, em Berlim, do jornal **Berlingske Tidentinde**, de Copenhague.

O titulo do despacho em questão é o seguinte: **Que fará, agora, o Japão?**

APROVADAS SEM RESERVAS

BERLIM, 3 (U. P.) — Os circulos autorizados admitiram, hoje, pela primeira vez, que as declarações oficiais formuladas sabado, nas quais se declara que os Estados Unidos haviam iniciado "ação de guerra" contra o Reich, estavam destinadas, pelo menos em parte, ás nações signatarias do pacto tripartido.

Os mesmos circulos, no entanto, se negaram a vaticinar se determinarão acontecimentos politicos ou militares."

"Não cabe duvida, declararam, que as declarações formuladas sabado foram aprovadas sem reserva pelos paizes unidos pelo pacto tripartido."

A uma pergunta do correspondente estrangeiro sobre se a declaração alemã de que "os Estados Unidos haviam atacado a Alemanha significava que se deve invocar o pacto tripartido no que diz respeito ao Japão e á Italia, os mencionados circulos contestaram dizendo:

"A reação produzida pelas declarações pode ver-se nos comentarios dos jornais desses paizes. Pelo momento, não podemos expressar quais serão os efeitos militares das mesmas."

Mortos o general e 5.000 soldados

PROFISSAO QUE EXIGE BRAVURA PESSOAL — Este instantaneo que acima reproduzimos dispensa qualquer outro esclarecimento sôbre os riscos que correm os jornalistas no exercicio de sua tão nobre profissão. Para colher este magnifico detalhe da luta tremenda que se trava nas estepes russas, o jornalista teve de expôr-se aos mesmos riscos que correm os soldados das primeiras linhas. Assim como os soldados alemães se renderam ante as armas dos inimigos soviéticos, bem poderia um deles, num momento de desespero e desejando evitar a prova material da rendição, sacrificar a vida do jornalista, que, para chegar ao local de onde fez a fotografia, esteve tambem ao alcance das balas e granadas prussianas. (Foto Wide World)

A infantaria e a aviação agem na grande batalhá

Londres comunica, contudo, a ausencia de confirmação a respeito, anunciando a resistencia local aos ataques

AUMENTARAM A PRESSÃO

BERLIM, 3 (U. P.) — Oficialmente se anuncia que as tropas alemãs e rumenas ocuparam a cidade de Simfarol, capital de Criméa.

LONDRES, 3 (R.) — Até este momento não foi recebida aqui, nenhuma noticia confirmando a queda da capital da Criméa, Simfarol, anunciada pelos alemães.

APRISIONARAM

ZURICH, 3 (R.) — A agencia DNB informa que as tropas alemãs entraram na Criméa e efetuaram a prisão de 27.700 soldados russos.

CONTRA A CRIME'A

LONDRES, 3 (R.) — As ultimas informações aqui chegadas da frente oriental adiantam que os alemães aumentaram a pressão contra a Criméa, onde os russos resistem aos ataques.

VIOLENTA LUTA

KUIBYSHEV, 3 (U. P.) — Segundo os ultimos despachos da frente meridional está sendo travada violentissima luta na peninsula da Criméa, onde os russos procuram deter a ofensiva alemã.

Os despachos indicam que se trata da mais violenta luta da peninsula desde que se iniciou a campanha.

FRENTES MERIDIONAL E OCIDENTAL

KUIBYSHEV, 3 (U. P.) — O radio de Moscou anuncia que dois regimentos alemães de infantaria foram destruidos nos setores da frente meridional e ocidental.

ATINGIDOS

ZURICH, 3 (R.) — Segundo a agencia DNB, a **Luftwaffe** atacou Sebastopol, atingindo dois grandes navios mercantes e uma doca flutuante.

DIVIDIDAS

ZURICH, 3 (R.) — O comunicado especial do Quartel General do **fuehrer** anuncia que as tropas russas que defendiam a Criméa foram divididas em duas partes pelos exercitos alemães.

Uma dessas partes tenta escapar por Sebastopol e a outra pelo Kerch.

AVANÇAM NA CRIME'A

LONDRES, 3 (U. P.) — Os observadores dizem que a queda brusca de temperatura registrada ontem na frente central, possivelmente melhorou as comunicações alemãs.

Enquanto isto, os meios competentes declaram que, segundo comunicações russas, a situação de Moscou se tornou mais grave.

Recorda-se que o periodo compreendido entre os grandes frios que endurecem os barros e as primeiras nevadas é considerado como o mais propicio para a ativação da campanha, antes que neves constantes estabilizem as operações.

As esferas autorizadas referem-se a grandes combates travados em varios pontos da frente russa, mas dizem que em nenhum deles qualquer das forças com-

(Conclue na 2.ª pagina)

Assalto contra Kalinin

Comandava a 13.ª divisão motorizada germanica o gal Attenbachen

TULA

KUIBISHEV, 3 (U. P.) — O general alemão Ottenbachen e cinco mil soldados e oficiais pereceram na luta que se desenrolou em Kalinin. O general Ottenbachen comandava a 13.ª divisão motorizada germanica e morreu juntamente com cinco mil homens, num assalto que as forças sovieticas realizaram contra a cidade.

RECUO LENTO

KUIBYSHEV, 3 (U. P.) — Agravou-se ainda mais a situação no setor de Tula, onde os alemães intensificaram a pressão. Os russos vêem-se obrigados a recuar lentamente.

AMEAÇADORA

KUIBYSHEV, 3 (U. P.) — Admite-se que as tropas russas foram obrigadas a ceder terreno no setor de Tula. Acrescenta-se que os russos ainda estão de posse da cidade, porém a situação é ameaçadora.

ATAQUE PSIQUICO

MOSCOU, 3 (R.) — O radio local anunciou que as tropas alemãs que operam na frente de Tula empregam uma nova tática ao lançar dois e três ataques de noite da mesma forma que de dia. Ontem, á noite, lançaram o que o radio chama "ataque psiquico" avançando uma coluna de "tanks" até as linhas russas sem disparar nem um tiro.

No entanto os russos conseguiram destruir 9 destes **tanks**, obrigando os demais a retirarem-se.

Anuncia ainda o mesmo radio que as tropas sovieticas lançam continuos contra-ataques contra as posições alemãs na frente de Tula, onde são muito violentos os combates nas ultimas 24 horas.

Acrescenta que na localidade de "K" os alemães lançaram cerca de 300 "tanks" e numerosos contingentes de infantaria motorizada e depois duma violenta luta conseguiram abrir uma brecha nas defesas russas, avançando varios quilometros.

Esse avanço foi contido desde sabado, tendo os russos retomado parte do terreno perdido.

RETIRAR-SE-AO DA FRENTE ORIENTAL

STAMBUL, 3 (R.) — Noticias dignas de credito, recebidas das aqui, adiantam que a Hungria conseguiu do Reich a necessaria autorização para retirar suas tropas que combatem na frente oriental, sob a condição de serem tratados nos hospitais e sanatorios hungaros nada menos que 500.000 feridos alemães.

RECRUDESCEM

STOCKHOLMO, 3 (R.) — "Tropas alemãs avançam ao longo do rio Volkov, na frente de Leningrado, porem o progresso do avanço é lento devido aos russos terem fortificado poderosamente o caminho", divulga o correspondente, em Berlim do **Stockholm Tidningen**. As tropas alemãs tentam tambem atravessar o rio Neva. No mesmo jornal o correspondente, em Helsinki divulga "operações finlandesas entre o lago Omega e o mar Branco." O imediato objetivo nazista é Kandalahka, situada no ocidente no setor onde os combates recrudescem de intensidade.

MINIMOS

GENEBRA, 3 (R.) — A emissora de Helsink anunciou que, durante a noite passada, os pilotos russos atacaram as proximidades da capital finlandesa, sendo minimos os danos causados. Não ha vitimas pessoais.

ESTRADAS INTRANSITAVEIS

ROMA, 3 (R.) — O **Giornale d'Italia** publica um despacho datado da zona de operações da frente oriental em que diz:

"Continuou chuvendo em toda frente, nos ultimos dias, a maior parte dos caminhos não pode ser utilizada pelos carros, motivo por que as tropas motorizadas devem avançar a pé.

A-pezar do mau tempo e do estado terrivel dos caminhos, a infantaria, a cavalaria e a artilharia montadas continuam mar-

(Conclue na 2.ª pagina)

307 EXECUÇÕES NA BOEMIA

Para afetar Hitler

Declarações do ex-ministro britanico da Guerra Hore Belisha

CONCRETA

DEVONPORT, 3 (U. P.) — O ex-ministro da Guerra, sr. Leslie Hore Belisha pronunciou, hoje, um discurso, nesta cidade, comentando os pedidos que são feitos ao governo, no sentido de que sejam adotadas medidas tendentes a auxiliar a Russia.

O orador disse que se "pede uma ação militar concreta e algum esforço muscular que possa obrigar a Alemanha a largar a presa que trata de estrangular.

Admitiu o sr. Hore Belisha que somente o governo pode decidir quais são as medidas que devem ser adotadas e acrescentou:

"Na realidade seria bom método obrigar os alemães a aceitar batalhas em teatros da guerra onde podessemos aproveitar as vantagens do nosso poderio naval".

Disse mais: "A eliminação do inimigo, no Mediterraneo, facilitaria o transporte dos abastecimentos destinados á Russia" e alimentaria uma frente na qual se encontra agora imobilizado um grande exercito imperial. Indicou que atualmente é duvidoso que as incursões contra a extensa costa européia incomodem seriamente o inimigo.

Opinou que "só uma operação em grande escala pode afetar Hitler. Qualquer força que seja enviada pela Grã-Bretanha deverá ser uma força consideravel, um exercito de grande poder ofensivo, capaz de avançar e consolidar suas vantagens."

EM TOBRUK

CAIRO, 3 (R.) — As patrulhas britanicas, segundo informações recebidas, infligiram severas perdas aos inimigos, durante recentes choques verificados na area de Tobruk. Acrescenta-se que a luta está aumentando de intensidade. O comandante duma patrulha britanica intimou um patrulha inimiga a render-se, depois uma batalha de curta duração, na qual foram empregados canhões leves. O fuzileiro inimigo mais proximo recusou-se a obedecer e virou sua arma contra o comandante, mas este teve tempo de se defender.

A luta recomeçou com a mesma intensidade. Os inimigos eram em numero superior e os ingleses ficaram ameaçados de lhes ser cortada a retirada. Ambos os lados empregaram frequentemente granadas. Três explodiram perto do comandante britanico que foi ferido com mais três soldados.

As perdas inimigas, contudo,

(Conclue na 2.ª pagina)

Expurgo feito entre patriotas no protetorado

Além desse elevado numero de fuzilamentos, foram detidas 1.095 pessôas, de ordem do sr. Heydrick, chefe do govêrno local

MORAVIA

STOCKHOLMO, 3 (R.) — Trezentas e sete pessoas foram executadas até agora num expurgo feito no protetorado da Boemia e Moravia.

Essas execuções foram ordenadas pelo sr. Heydrick, desde que assumiu o posto, segundo informa o correspondente em Berlim do **Svensk Dabladet**.

O mesmo correspondente informa tambem que 1.095 pessoas foram detidas.

DETIDOS SUDITOS BRITANICOS

VICHY, 3 (U. P.) — Soube-se, de fontes autorizadas, que as autoridades francesas detiveram, na semana passada, 15 suditos britanicos, na Riviera, internando-os numa prisão temporaria, em Valas las Risn, juntamente com Paul Reynaud e Georges Mandell, em represalia á detenção de 14 franceses, efetuada pelas autoridades britanicas da Siria.

Estas pessoas, no meio das quais se encontra um filho do embaixador francês Conti, foram presas por se haverem negado a aderir á causa degaullista.

Os suditos britanicos foram escolhidos entre ricos cosmopolitas, alguns dos quais residem ha muitos anos da França, e possuem grandes propriedades na Riviera.

Circula a opinião de que o embaixador dos Estados Unidos, que está encarregado dos interesses britanicos na França, está fazendo investigações sobre as condições da prisão e internamento dos cidadãos britanicos.

CHOQUE ARMADO

LONDRES, 3 (R.) — Segundo noticias que chegam da Dinamarca, por meio de fontes fidedignas, varios movimentos irromperam nas refinarias de assucar e fabricas textis, da cidade de Olbeck, as quais trabalhavam para os alemães.

Como consequencia da agitação reinante, verificou-se um choque armado entre alemães e operarios, resultando que 9 alemães e varias dezenas de operarios dinamarqueses foram mortos e feridos.

ATACARAM O "SENNE VILLE"

VICHY, 3 (U. P.) — Anuncia-se que seis aviões de bombardeio britanicos atacaram e causaram danos no navio cargueiro francês **Senne Ville**.

O ataque foi efetuado em aguas de Tunis.

1 MILHAO DE OPERARIOS

NEW YORK, 3 (R.) — O radio de Londres declarou que Hitler "deseja agora que o governo de Vichy envie 1 milhão de operarios para trabalhar pela Alemanha".

Acrescentou:

"Hitler está enviando os seus elementos a todos os paizes sob o seu dominio, no sentido de obter ajuda para o fabrico dos seus canhões e de modo que os operarios alemães possam seguir para os campos de luta.

Ha algumas semanas, pediu a Mussolini 1 milhão de trabalhadores. Agora quer 1 milhão de franceses, mas estes estão determinados a resistir á campanha de recrutamento."

Sabe-se que os nazistas só conseguiram obter 75.000 operarios com a sua campanha em favor dum milhão.

INTERESSES ESTRANGEIROS

ZURICH, 3 (R.) — Segundo despachos de Berlim, um porta-voz de Wilhelmstrasse declarou, hoje, aos jornalistas estrangeiros, que "problemas tais como o da execução de refens não são regulados pelos interesses estrangeiros."

Esse porta-voz respondeu, assim, a todos os paizes americanos que fizeram uma representação a Berlim sobre o fuzilamento de cidadãos franceses.

FUZILADOS

LONDRES, 3 (R.) — Mais seis noruegueses foram fuzilados, hoje, por ordem dum tribunal alemão — anuncia a agencia telegrafica norueguesa.

A razão dada para este novo ato de terror é que os condenados prestaram ajuda aos inimigos.

Depois de anunciar a execução, o radio de Oslo, controlado pelos alemães, deu os nomes dos seis cidadãos que são todos operarios.

AJUDA

GENEBRA, 3 (R.) — Um telegrama de Roma informa que o jornal **Regime Fascista** anuncia a viagem de monsenhor Galiazzi, como representante do Vaticano, para estudar, em Washington, a possibilidade de se levar ajuda ás populações dos territorios ocupados pela Alemanha.

Segundo a mesma informação, o delegado do Papa já teria partido para os Estados Unidos.

CONFISCO DE SKIS

LONDRES, 3 (R.) — O confisco de skis e botas de montanha pertencentes a particulares começou agora na Noruega — informa a agencia telegrafica norueguesa.

Em Grong, todas as donas de casa receberam ordem para fazer entrega de skis e dum par

(Conclue na 2.ª pagina)

Mais de cem navios

Ação da RAF contra os comboios inimigos durante o mês de outubro

MEDITERRANEO

LONDRES, 3 (U. P.) — A **Press Association** informa que, segundo informações oficiais, a RAF e aparelhos da armada afundaram ou danificaram 103 navios inimigos, no Mediterraneo setentrional, durante o mez de outubro. Em setemoro, foram afundados ou avariados 101 navios inimigos, no Mediterraneo.

Nos ultimos quatro mezes, foram afundados ou avariados 400 navios do eixo, no Mediterraneo.

Os ingleses perderam 184 aviões e destruiram 127 aparelhos inimigos.

BOMBARDEOU OS CENTROS INDUSTRIAIS

LONDRES, 3 (U. P.) — A RAF aproveitou, ao maximo, o tempo favoravel da noite de sabado e do dia de ontem, para atacar os centros industriais da parte ocidental do Reich e os portos franceses do Havre e La Pallice.

Simultaneamente, os aviões de bombardeio britanicos atacaram navios inimigos, na costa da Noruega e das ilhas Frisias, atingindo dois deles, com o que se elevou a 23 o numero de navios do eixo afundados, nas ultimas 24 horas.

ATACOU O COMBOIO ALEMAO

LONDRES, 3 (U. P.) — A RAF atacou ontem, á noite, um com-

(Conclue na 2.ª pagina)

JUNTAMENTO DAS RESERVAS

Por Rodolfo L. NAZARENO

(Correspondente da United Press)

MANILHA, 3 — Progride regularmente a incorporação das reservas do exército filipino ás fôrças dos EE. UU., no Extremo Oriente, comandadas pelo tenente-general Douglas Mac Arthur. Dez regimentos da reserva filipina num total de mais de 20.000 homens já passaram a fazer parte do exército estadunidense.

Essas tropas filipinas colaborarão com as norte-americanas, durante o periodo de emergencia atual. Soube-se nos circulos bem informados que o numero de reservistas filipinos que serão convocados até o proximo ano será maior do que o até agora incorporado.

Consta que as autoridades militares filipinas chamaram ao serviço ativo oficiais e inferiores que servirão com os reservistas, quando estes estiverem incorporados. Noticia-se que o general Mac Arthur porá tambem á sua disposição três regimentos filipinos da policia nacional, com o total de 4.000 homens, para serviços de vigilancia, em caso de emergencia.

Consta tambem que a "Bulary Force" tem um efetivo regular de 10.000 homens. A resposta ao apêlo do presidente Roosevelt ás reservas filipinas foi das mais entusiastas e satisfatorias. Milhares, além dos reservistas já convocados, mostram-se desejosos de cooperar com as fôrças dos Estados Unidos, na defesa da "commomwealth".

Todo o arquipélago das Filipinas, de Luzon, ao norte, a Mindanao, ao sul, está literalmente cheio de estabelecimentos militares, campos de manobras e quadros de treinamento. Tambem foram iniciados os exercicios de defesa civil, compreendendo "blackout" nas cidades principais das regiões militares, industriais e agricolas, cuja população ascende a 9.000.000 de almas.